



T.C.

KUZEY ANADOLU KALKINMA AJANSI

TAŞKÖPRÜ İLÇE ANALİZİ

HAZIRLAYAN

VEDİDE ZEYNEP ÜNAL

Planlama, Programlama ve Stratejik Araştırmalar Birimi Uzmanı

Temmuz, 2013

Yönetici Özeti

2014 – 2023 Bölge Planına altlık teşkil edecek olan ilçe analizlerinin 41 tanesinden biri olan Taşköprü İlçe Analizi, Kuzey Anadolu Kalkınma Ajansı (KUZKA) Planlama, Programlama ve Stratejik Araştırmalar Birimi (PPSAB) tarafından 2012 yılında hazırlanmıştır. Kuzey Anadolu Kalkınma Ajansı'nın sorumluluk alanına giren TR82 Düzey 2 Bölgesi; Kastamonu, Çankırı ve Sinop illerinden müteşekkil olup, illerde sırasıyla (merkez ilçeler dâhil) 20, 12 ve 9 ilçe olmak üzere toplam 41 ilçe bulunmaktadır. Her bir ilçenin sosyal, ekonomik, kültürel ve mekânsal olarak incelendiği ilçe analizleri, mikro düzeyli raporlardır. Analizin ilk 5 bölümü ilçedeki mevcut durumu yansıtmaktadır. Mevcut durum analizinden sonra ilgili ilçede düzenlenen 'İlçe Odak Grup Toplantıları'yla, ampirik bulgular ilçenin ileri gelen yöneticileri, iş adamları ve yerel inisiyatifleriyle tartışılarak analizin 6. Bölümünde bulunan ilçe stratejileri oluşturulmuştur.

İlçe analizleri; İl Müdürlükleri, Kaymakamlıklar, Üniversiteler, Ticaret ve Sanayi Odaları, Türkiye İstatistik Kurumu ve Defterdarlıklardan alınan verilerle oluşturulduğundan, ilçeleri tanıtmının yanında yatırımcılar için de aslında birer «Yatırım Ortamı Kılavuzu» olma özelliğini taşımaktadır.

Taşköprü, Kastamonu İli içinde nüfus, yüz ölçümü ve sosyo-ekonomik açıdan üst sıralarda yer alan bir ilçedir. Kapladığı 1.811 km² yüzölçümü ile Merkez İlçe'den sonra 2. sırada, 2011 verilerine göre yaklaşık 40.000 nüfusu ile Merkez İlçe'den sonra 3. sırada gelmektedir. Taşköprü'de ekonomik yapı daha çok tarım, hayvancılık ve ormancılığa dayalı olmakla beraber, tarıma dayalı sanayinin de öne çıktığı ve son yıllarda gelişmekte olduğu söylenebilir.

Taşköprü, 339.860 dekar tarım alanı ile Merkez İlçe'den sonra en fazla alana sahip olan ilçedir ve toplam alanın yaklaşık %93'ü ekilmektedir. İlçe bitkisel üretimde Kastamonu'nun önde gelen ilçelerindedir.

Bitkisel üretimde, Kastamonu İli içinde, endüstriyel bitkilerin %52'si, yumru bitkilerin %42'si, yem bitkilerinin %22'si, baklagillerin %21'i ve tahılların %21'i Taşköprü'den karşılanmaktadır. Ürün detayında incelediğimizde, Kastamonu'da üretilen fasulyenin %93'ü, sarımsağın %90'ı, şeker pancarının %50'si, çavdarın %33'ü, buğdayın %26'sı ve arpanın da %20'si Taşköprü İlçesi'nden sağlanmaktadır. Bunun sonucu olarak, İlçe'de fırın ürünleri ve öğütülmüş tahıl imalatı ile reçel, marmelat, jöle ve pancar pekmezi imalatının öne çıktığı görülmektedir. İlçe'de Kastamonu – Taşköprü Karayolu üzerinde Şeker Fabrikası bulunmaktadır.

Taşköprü İlçesi 'beyaz altın' olarak bilinen sarımsağın Türkiye'de en yoğun üretildiği ilçedir. Taşköprü sarımsağı kokusu ve tadı ile İlçe'ye özgüdür ve bir yıl süreyle soğuk hava deposuna ihtiyaç duymadan saklanabilir. Taşköprü Sarımsağı Bölge'de 'Coğrafi İşaret'e sahip iki üründen biridir.

Gıda maddesi olarak tüketilmesinin yanı sıra ilaç sanayiinde antibiyotik imalatında da kullanım alanı olan sarımsak ürününün tanıtımının yapılması ve pazarlama olanaklarının geliştirilmesi İlçe ekonomisine oldukça büyük katkı sağlayacaktır. İlçe'de hâlihazırda sarımsak türev ürün imalatı ve paketleme alanında faaliyet gösteren firmalar bulunmaktadır.

Taşköprü sebze bahçeleri alanı açısından Kastamonu'nun %12'sini oluşturmaktadır ve İlçe'de kavun, karpuz, kavun, bamyaya, lahana ve balkabağı gibi sebze ürünleri öne çıkmaktadır. Meyve bahçeleri açısından çok zengin olmayan İlçe'de en çok üretilen meyveler; vişne, muşmula, kıvılcık, erik, ayva ve armut olarak sıralanabilir.

Taşköprü, hayvansal üretimde, 2010 verilerine göre, 44.828 baş sığır adediyle Kastamonu'daki toplam sığır varlığının %18'i, 17.679 baş küçükbaş hayvan varlığıyla da Kastamonu'daki toplam küçükbaş hayvan varlığının %25'i gibi büyük bir kısmına sahiptir. Taşköprü'de hayvan varlığının ve kalitesinin yüksek olması İlçe'de kuyu kebabının ünlenmesini sağlamıştır. 'Taşköprü Kuyu Kebabı'nın coğrafi işaretli ürün olması için başvurusu yapılmış olup, inceleme süreci devam etmektedir.

Hayvan varlığının fazla olmasının sonucu olarak Taşköprü'de süt üretiminin oldukça yüksek olduğu görülmektedir. Kastamonu İli'nde süt üretiminin %24'ünün Taşköprü'den sağlanıyor olması, süt ürünlerine yönelik imalatın gelişmesi anlamında önemli bir belirleyici olabilir. Kanatlı hayvan sayısı ise Kastamonu varlığının %11'i civarında olup, arı kovana sayısı itibarıyla Kastamonu'nun %6'sını oluşturmaktadır.

Taşköprü Orman İşletme Müdürlüğü 2010 yılı verilerine göre, Kastamonu'da yakacak odun miktarının %30'u, endüstriyel odun miktarının ise %15'i Taşköprü'den sağlanmaktadır. Buna bağlı olarak İlçe'de imalat alanında kereste ve sunta üretimi gibi ahşap işlerinin öne çıktığı görülmektedir. Ayrıca İlçe'de Hanönü – Taşköprü Karayolu üzerinde kâğıt fabrikası bulunmaktadır. İlçe'de orman ve orman ürünleri sektörünün tasarım ve pazarlama gibi alanlarda geliştirilerek İlçe ekonomisine daha fazla katkı sağlayacak bir duruma geleceği düşünülmektedir.

Taşköprü sahip olduğu 352 işletme ile Kastamonu İli içinde Merkez İlçe ve Tosya'dan sonra 3. sırada gelmektedir. İşletmelerin NACE sınıflandırmasına göre faaliyet alanları incelendiğinde perakende ve toptan ticaret faaliyetlerinin öne çıktığı söylenebilir. İlçe'de giyim üzerine faaliyet gösteren 11 imalat işletmesi bulunmakta olup, ayrıca gazlı bez ve tekstil fabrikaları bulunmaktadır.

Taşköprü'de %83 gibi yüksek bir doluluk oranına sahip olan Küçük Sanayi Sitesi'nde 99 işletme faaliyet göstermektedir. İmalat sanayinin gelişme gösterdiği ilçelerden olan Taşköprü'de OSB kurulması adına yürütülen çalışmaların hızlandırılması gerekmektedir.

Taşköprü İlçesi'nin tarihi eserler açısından da zengin olduğu söylenebilir. Romalılar döneminden kalan Pompeipolis antik kentinin yanı sıra İlçe'nin çeşitli yerlerinde tarihi yapılar, heykel ve arkeolojik parçalar bulunmaktadır. Ayrıca İlçe, balıkçılık ve doğa yürüyüşleri açısından uygun bir ortam sunmaktadır. Konaklama kapasitesi ve tanıtım gibi imkânların artırılmasıyla turizmin gelişmesine katkı sağlanacağı düşünülmektedir.

Kastamonu'ya ulaşım imkânlarının kolay olduğu Taşköprü İlçesi eğitim, sağlık, kültür ve spor olanakları açısından eksiklikleri bulunmakla birlikte Bölge'deki diğer ilçelerle karşılaştırıldığında potansiyeli yüksek ve gelişmeye açık bir ilçedir.

Kısaltmalar

AB	: Avrupa Birliđi
ADNKS	: Adrese Dayalı Nüfus Kayıt Sistemi
DHMİ	: Devlet Hava Meydanları İşletmesi
DPT	: Devlet Planlama Teşkilatı
DSİ	: Devlet Su İşleri
EİE	: Elektrik İşleri Etüt İdaresi Genel Müdürlüğü, Yeni adı Yenilenebilir Enerji Genel Müdürlüğü
EuroStat	: Avrupa İstatistik Ofisi
İBBS	: İstatistiki Bölge Birimleri Sınıflandırması
KGM	: Karayolları Genel Müdürlüğü
KOBİ	: Küçük ve Orta Büyüklükteki İşletmeler
KSS	: Küçük Sanayi Sitesi
MTA	: Maden Tetkik Arama
NACE	: Nomenclature générale des Activités économiques dans les Communautés Européennes, Avrupa Birliđi'nde iktisadi faaliyetlerin istatistiksel olarak sınıflandırılmasını sağlayan bir sistem.
OSB	: Organize Sanayi Bölgesi
RES	: Rüzgâr Enerjisi Santrali
SGK	: Sosyal Güvenlik Kurumu
TCDD	: T.C. Devlet Demiryolları
TSO	: Ticaret ve Sanayi Odası
TÜİK	: Türkiye İstatistik Kurumu

İçindekiler

Yönetici Özeti.....	ii
Kısaltmalar.....	iv
İçindekiler.....	v
Tablo, Şekil ve Grafikler Listesi.....	vii
1. Giriş.....	1
1.1. Bölge ve Bölgesel Kalkınma.....	1
1.2. İstatistiki Bölge Birimleri Sınıflandırması.....	1
1.3. İlçe'ye Genel Bakış.....	2
1.4. İlçe'nin Coğrafi Yapısı.....	2
1.5. İlçe'nin İdari Yapısı.....	3
2. Sosyo-Kültürel Yapı.....	4
2.1. Nüfus.....	4
2.2. Göç.....	6
2.3. Eğitim.....	6
2.4. Sağlık.....	9
2.5. Spor.....	10
2.6. Toplumsal Cinsiyet ve Kadın.....	10
2.7. Kültür.....	11
2.8. Sivil Toplum Kuruluşları.....	12
2.8.1. Dernekler.....	12
2.8.2. Vakıflar.....	13
2.9. İstihdam ve Sosyal Güvenlik.....	13
2.9.1. İstihdam.....	13
2.9.2. Sosyal Güvenlik.....	13
3. Ekonomik Yapı.....	14
3.1. Tarım ve Hayvancılık.....	17
3.1.1. Tarımsal Yapı ve Alan.....	17
3.1.2. Bitkisel Üretim.....	18
3.1.3. Hayvansal Üretim.....	21
3.2. Orman ve Ormancılık.....	25
3.3. Sanayi.....	26
3.3.1. Küçük Sanayi Siteleri.....	26
3.3.2. İlçe'de Öne Çıkan Sektörler.....	27
3.4. Madencilik.....	30

3.5. Turizm.....	30
4. Kentleşme ve Ulaşım.....	32
4.1. Kentleşme	32
4.2. İlçe’de Ulaşım	32
4.2.1. Karayolları.....	34
5. Çevre ve Enerji.....	35
5.1. Yenilenebilir Enerji Potansiyeli	35
6. Sonuç ve Değerlendirme	37
Kaynakça	38

Tablo, Şekil ve Grafikler Listesi

Tablolar

Tablo-1: Bölge Tipleri.....	1
Tablo-2: Bölge'de Yer Alan İlçe, Köy ve Belde Sayısı ile Bölge'nin Yüzölçümüne İlişkin Bilgiler, 2011	3
Tablo-3: 1965-2011 Yılları Arası Bölge Nüfusu, 2011.....	4
Tablo-4: Bölge'de Bağımlılık Oranları, 2011.....	5
Tablo-5: Bölge'nin Aldığı ve Verdiği Göç, Net Göç ve Net Göç Hızı, 2011.....	6
Tablo-6: Üç Büyük Şehirde Kastamonulu ve TR82'li Nüfusu Varlığı.....	6
Tablo-7: Bölge'de Üniversitelere Ait Bilgiler, 2012.....	9
Tablo-8: Bölge'de Sağlık Kuruluşları ve Uzman Personel Sayıları, 2011.....	10
Tablo-9: Spor Tesisi ve Toplam Lisanslı Sporcu Sayıları, 2011.....	10
Tablo-10: Bölge'de Kültürel Göstergeler, 2011.....	11
Tablo-11: Bölge'de Dernek ve Üye Sayıları, 2010.....	12
Tablo-12: Faaliyet Alanına ve Türüne Göre Dernek Sayıları, 2010.....	12
Tablo-13: Bölge'de Kuruluş Amacına Göre Vakıflar, 2011.....	13
Tablo-14: Bölge'de İşyeri ve İstihdam Verileri, 2012.....	13
Tablo-15: Bölge'de Sosyal Güvenlik İstatistikleri, 2011.....	13
Tablo-16: Bölge'deki Şirket Türleri, 2012.....	15
Tablo-17: Bölge'deki Esnaf Faaliyet Alanlarının Dağılımı, 2012.....	15
Tablo-18: Taşköprü'de İşletmelerin Nace Sınıflandırmasına Göre Faaliyet Alanları, 2012.....	16
Tablo-19: Taşköprü, Kastamonu ve TR82'de Tarım Alanları, 2010 (Dekar olarak).....	17
Tablo-20: Traktör Sayısı ve Traktör Başına Ekilen Tarım Alanı, 2010.....	17
Tablo-21: Bölge'de Ürün Türlerine Göre Ekilen Tarla Alanı ve Üretim Miktarları, 2010.....	18
Tablo-22: İlçe'de Ürün Türlerine Göre Ekilen Alan ve Üretim Miktarları, 2010.....	19
Tablo-23: İlçe'de Öne Çıkan Sebze Ürünleri, 2010 (Aksi belirtilmedikçe ton olarak).....	20
Tablo-24: İlçe'de Öne Çıkan Meyve Ürünleri, 2010 (Aksi belirtilmedikçe ton olarak).....	20
Tablo-25: İlçe'de Üretilen Organik Ürünler.....	21
Tablo-26: Yıllar İtibariyle Büyükbaş Hayvan Varlığı (Aksi belirtilmedikçe sayı olarak).....	21
Tablo-27: Yıllar İtibariyle Küçükbaş Hayvan Varlığı (Aksi belirtilmedikçe sayı olarak).....	22
Tablo-28: Yıllar İtibariyle Kanatlı Hayvan Varlığı (Aksi belirtilmedikçe sayı olarak).....	23
Tablo-29: Yıllar İtibariyle Bölge'de Arı Kovanı Sayısı (Aksi belirtilmedikçe sayı olarak).....	24
Tablo-30: Büyükbaş ve Küçükbaş Hayvan Et Üretimi (Ton) (Aksi belirtilmedikçe sayı olarak).....	24
Tablo-31: Büyükbaş ve Küçükbaş Hayvan Süt Üretimi (Ton) (Aksi belirtilmedikçe sayı olarak).....	24
Tablo-32: Yumurta, Bal, Bal Mumu ve Deri Üretimi (Aksi belirtilmedikçe sayı olarak).....	25
Tablo-33: Ormandan Elde Edilen Endüstriyel ve Yakacak Odun Miktarları.....	25
Tablo-34: Bölge'de Bulunan Küçük Sanayi Siteleri.....	26
Tablo-35: Taşköprü'de İmalat Alanında Faaliyet Gösteren İşletmelerin Dağılımı, 2012.....	27
Tablo-36: Kastamonu'da İmalat Sanayiinde Faaliyet Gösteren ve Vergi Matrahı Sıralamasında Kastamonu'da ilk 100'e giren İşletmeler, 2012.....	28
Tablo-36: Taşköprü'de Öne Çıkan Meslek Kolları ve İşletme Sayıları, 2011.....	29
Tablo-37: Taşköprü'de Meslek Kolları ve İşletme Sayıları, 2011.....	29
Tablo-38: Taşköprü'de Maden Varlığı, 2011.....	30
Tablo-39: Taşköprü'de Konaklama Kapasitesi, 2010.....	31
Tablo-40: Kent ve Kırsal Nüfus Oranları, 2011.....	32

Tablo-41: Su İstatistikleri, 2011	32
Tablo-42: Isınma Türleri, 2011	32
Tablo-43: Bölge'de Kargo Şirketleri, 2010	34
Tablo-44: İlçe'den İl Merkezine ve Diğer Şehirlere Toplu Taşıma Sefer Sıklığı, 2012	34
Tablo-45: Karayolu, Demiryolu ve Köy Yolu Uzunlukları.....	34
Tablo-46: Otomobil Trafik Kazası ve Ölü Sayıları, 2011	34

Şekiller

Şekil-1: Bölge'de Turizm Varlığı	30
Şekil-2: TR82 Bölgesi'nde Ulaşım Ağı ve Nüfusa Göre Yerleşim Kademelenmeleri.....	33
Şekil-3: Kastamonu İli'nin Rüzgâr Atlası.....	35
Şekil-4: Kastamonu Güneş Atlası.....	36

Grafikler

Grafik-1: Bölge'de Nüfus Artış Hızının Değişimi, 2011.....	4
Grafik-2: Taşköprü'nün Nüfus Piramidi, 2011.....	5
Grafik-3: Okulöncesi Seviyede Öğretmen ve Derslik Başına Öğrenci Sayıları, 2010-2011.....	6
Grafik-4: İlköğretim Seviyesinde Okul, Öğretmen ve Derslik Başına Öğrenci Sayıları, 2010-2011	7
Grafik-5: Genel Ortaöğretim Seviyesinde Okul, Öğretmen ve Derslik Başına Öğrenci Sayıları, 2010-2011.....	7
Grafik-6: Mesleki ve Teknik Ortaöğretim Seviyesinde Okul, Öğretmen ve Derslik Başına Öğrenci Sayıları, 2010-2011	8
Grafik-7: Eğitim durumu 2010-2011 (% Olarak)	8
Grafik-8: Son Beş Yıl İçinde Kapanan (2007 – 2011), Taşımali Eğitim Yapan Okul Sayıları, Halk Eğitim Merkezi ve Özel Eğitim Kurumları Sayısı.....	9
Grafik-9: Toplumsal Cinsiyet ve Kadın 15 Yaş Üzeri Eğitim Durumu, 2010	11
Grafik-10: İşletmelerin İlçelere Göre Dağılımı, 2012	14
Grafik-11: Taşköprü Güneşleme Süreleri (Saat)	36

1. Giriş

1.1. Bölge ve Bölgesel Kalkınma

Kalkınma çok boyutlu bir kavram olup; iktisadi büyüme, sermaye birikimi, sanayileşme ve yapısal değişmeyi bünyesinde barındırır. Genel olarak kalkınma kavramı gelişmekte olan ülkeler; büyüme kavramı ise gelişmiş ülkeler için kullanılmaktadır. Reel gelir artışı, istihdam artışı ve yaşam kalitesinin iyileştirilmesi kalkınmanın önemli göstergelerindendir. Kalkınmanın nihai amacı, ülkenin refah düzeyini arttırmaktır. Bu amaca ulaşabilmek için mevcut kaynak ve imkânların rasyonel ve etkin bir şekilde kullanılması gerekmektedir.

Türkiye’de kalkınmanın temel aracı ulusal düzeyde tasarlanan ve tavandan tabana doğru şekillenen politikalar olmuştur. Ancak yakın geçmişe kadar yaygın biçimde uygulanan merkezi kalkınma politikaları farklı bölgelerdeki farklı potansiyelleri harekete geçirmede yetersiz kalmıştır. Küresel ölçekte de gözlenen bu durum, bölgeleri kalkınmanın odağına yerleştirmiştir.

Özellikle 1980’li yıllardan itibaren ekonomik kalkınmada öne çıkmaya başlayan yerel aktörler, kalkınma politikalarının yönünü ve tartışmalarının zeminini ulusal boyuttan yerel boyuta taşımış; bu süreç bölgeler arası işbirliğinin ve rekabetin daha fazla ön plana çıkmasına neden olmuştur. Söz konusu süreç içinde bölgeler ulusal sınırları aşarak işlevsel bütünlükler oluşturmuş; farklı ülkeleri bölgesel politika bağlamında işbirliğine yönlendirmiştir. Bu yüzden bölge tanımı yapmak zorlaşmakta ve yapılan tanımlar birçok kıstasa göre değişmektedir. Örneğin; sosyal bilimlerde bölge; ortak özellikler ile tanımlanan ve coğrafi bir alan olarak kullanılan bir kavramdır (Nillson, 2009). Bu tanımlamalar farklı kıstaslara göre dört başlık altında toplanabilir:

Tablo-1: Bölge Tipleri

Kıstaslar	Bölgeleme İlkeleri	Örnekler
Doğa	Ulaşım Olanakları	Adalar, Vadiler
Kültür	Dil, Etnik Yapı, Din, Tarih	Katalonya, İskoçya
İşlev	Akışın Yoğunluğu	Kent-Bölgeler
Yönetim	İdari Sınırlar	İlçeler, İller

Kaynak: Nillson (2009)

*Tablo, bu çalışma için uyarlanmıştır.

Bu kıstaslara göre farklılaşan bölgelerin gelişmişlik düzeyinde de farklılıklar oluşmaktadır. Bölgesel gelişmişlik farklılıklarının giderilmesi ise bölgesel kalkınma kavramını gündeme getirmiştir. Bölgeye içsel olan potansiyellerin harekete geçirilmesi, gelişme stratejisinin bölgesel düzeyde özgün olarak belirlenmesi ve bölgede yaşayanların karar alma süreçlerine etkin olarak katılması bölgesel kalkınma kavramının temel bileşenleri olarak karşımıza çıkmaktadır.

1.2. İstatistikî Bölge Birimleri Sınıflandırması

Avrupa Birliği, yaklaşık 30 yıl önce, bölgesel çözümlerinin yapılabilmesi ve bölgesel düzeyde istatistikî verilerin tutulabilmesi için İstatistikî Bölge Birimleri Sınıflandırması (İBBS) çalışmasını gerçekleştirmiştir (Eurostat, 2007). 1988’den bu yana fiilen kullanılan bu sınıflandırma, Avrupa Birliği (AB) genelinde yaygın olarak kullanılması için 2003 yılında yasal düzenlemeye kavuşmuştur. AB üyesi ülkelerdeki idari sınırların değişmesinin veri toplamayı zorlaştırmasının önüne geçmek için mümkün olduğu kadar bölgesel fonları akılcı ve uyumlu bir şekilde dağıtmak ve bölgelerin eğilimlerini ölçmek için de bu sınıflandırma kullanılmaktadır (Eurostat, 2009).

Türkiye’de ise İBBS çalışması Devlet Planlama Teşkilatı Müsteşarlığı (DPT) koordinasyonunda ve Devlet İstatistik Enstitüsü’nün (DİE, şimdiki adıyla Türkiye İstatistik Kurumu: TÜİK) katkılarıyla 2002 yılında tamamlanmıştır. Buna göre, Türkiye, 12 Düzey 1, 26 Düzey 2 ve her bir ile karşılık gelen 81 Düzey 3 istatistikî bölge birimine ayrılmıştır. İstatistikî bölge birimleri, sosyoekonomik analizler için

kullanılmasının yanı sıra, kalkınma ajanslarının kuruluşuna da temel teşkil etmiştir. Her bir Düzey 2 Bölgesi'nde bir kalkınma ajansı faaliyet göstermektedir. TR82 Düzey 2 Bölgesi'ni Kastamonu, Çankırı ve Sinop illeri oluşturmaktadır.

1.3. İlçe'ye Genel Bakış¹

Taşköprü İlçesi, Batı Karadeniz Bölgesi'nde Kastamonu Merkez İlçe'nin kuzey doğusunda yer alır ve yüzölçümü olarak Merkez İlçe'den sonra 2. büyük ilçedir. İlçe 'Taşköprü' adını, Çobanoğulları Beyliği'nin hüküm sürdüğü 14.yy'da yapılmış olan taş köprüden almaktadır. Köprü, Gökırmak üzerinde bulunmaktadır, 7 gözlü ve 68 metre uzunluğundadır.

1868 yılında İlçe statüsü kazanan Taşköprü'nün çok eski bir yerleşim yeri olduğu bilinmektedir. Tarih boyunca, Gasgaslar, Etiler, Dorlar, Paflagonyalılar, Kimerler, Lidyalılar, İranlılar, Kapadokyalılar, Helenler, Pontuslar, Bitinyalılar, Romalılar (Bizanslılar), Danişmendliler, Çobanoğulları ve son olarak Osmanlılar bu yörede hüküm sürmüşlerdir.

Taşköprü'nün özellikle Romalılar zamanında oldukça görkemli bir yerleşim yeri olduğu bilinmektedir. Romalılar M.Ö. 64 yılında Kastamonu'yu ele geçirdiklerinde Taşköprü'yü eyalet merkezi olarak ilan etmişler, bu şehre General Pompe'nin adına ithafen 'Pompeipolis' adını vermişlerdir. Yapılan kazı çalışmaları sonunda bulunan mozaikler ve arkeolojik eserler Zımbılı Tepesi olarak bilinen Pompeipolis Antik Kenti'nin büyüklüğünü ve zenginliğini göstermektedir. Taşköprü İlçesi'nin çeşitli yerlerinde antik kente ait yapılar, heykel ve arkeolojik parçalar bulunmaktadır.

1.4. İlçe'nin Coğrafi Yapısı²

Taşköprü, Batı Karadeniz Bölgesi'nde Kastamonu İli'nde bulunan ve yüzölçümü 1.811 km² olan bir ilçedir. Taşköprü, Kastamonu Merkez İlçe'den sonra en büyük ilçe olup ve Kastamonu İl alanı içinde %13,8'lik bir paya sahiptir. Taşköprü'nün doğusunda Sinop'un Boyabat İlçesi, kuzeydoğusunda Kastamonu'nun Hanönü İlçesi, kuzeyinde Sinop'un Türkeli İlçesi ve Kastamonu'nun Çatalzeytin İlçesi, kuzeybatısında Kastamonu'nun Devrekâni İlçesi, batısında Kastamonu Merkez İlçe, güneyinde Kastamonu'nun Tosya İlçesi ve güneydoğusunda da Çorum'un Kargı İlçesi bulunmaktadır.

Taşköprü'nün Boyabat İlçesi'ne uzaklığı 68 km, Hanönü İlçesi'ne uzaklığı 28 km, Türkeli İlçesi'ne uzaklığı 117 km, Çatalzeytin İlçesi'ne uzaklığı 138 km, Devrekâni İlçesi'ne uzaklığı 67 km, Kastamonu Merkez İlçe'ye uzaklığı 44 km, Tosya İlçesi'ne uzaklığı 81 km ve Kargı İlçesi'ne uzaklığı ise 78 km'dir.

İlçe'de Karadeniz iklimi hüküm sürmektedir. Yazlar sıcak, kışlar ılık geçmektedir. Her mevsim yağış almaktadır. Taşköprü'de dağlık alanlar ve ormanlar büyük bir alan kaplamaktadır. Orman ağaçlarının türleri; çam, köknar, kayın, meşe, kavak ve ıhlamur ağaçlarıdır. İlçe'nin kuzeyinde Küre Dağları, güney kesiminde de Ilgaz Dağı'nın uzantıları bulunur. Başlıca akarsuları, Gökırmak'a katılan Akkaya Çayı ve Karadere ile Uludere çaylarıdır.

İlçe ekonomisi Gökırmak Vadisi çevresinde ova oluşması nedeni ile ağırlıklı tarım ürünlerine dayanmaktadır. Tarımsal ürünler arasında İlçe'nin en öne çıkan ürünü sarımsaktır. 'Beyaz Altın' olarak nitelendirilen sarımsak ürününü tanıtmak adına her yıl 'Uluslararası Taşköprü Sarımsak ve Kültür Festivali' Taşköprü Belediyesi tarafından organize edilmektedir. Diğer tarımsal ürünler; pancar, arpa, buğday, elma ve son yıllarda azalmakla birlikte kendir olarak sıralanabilir.

İlçe'de orman ürünlerine dayalı sanayi sektörü de gelişmektedir. İlçe'de kâğıt fabrikası bulunmakta, aynı zamanda ağaç ve orman ürünleri işleyen sanayi işletmeleri faaliyet göstermektedir.

¹ Taşköprü Kaymakamlığı Web Sitesi (<http://www.taskopru.gov.tr/>) Erişim Tarihi 01.10.2012

² Taşköprü Belediyesi Web Sitesi (<http://www.taskopru.bel.tr/>) Erişim Tarihi 01.10.2012

Taşköprü İlçesi doğal güzellikleri ve turizm potansiyeli ile de dikkat çekmektedir. Antik Pompeipolis Kenti'ni gün yüzüne çıkarmak için gerekli kazı çalışmaları başlamış bulunmaktadır. Ayrıca İlçe'nin çeşitli yerlerinde tarihi Tümülüsler, kaya mezarları, tarihi kale, mezar ve camiler İlçe'nin tarihi zenginliğini ortaya koymaktadır.

1.5. İlçe'nin İdari Yapısı

Taşköprü İlçesi'nde 126 köy bulunmaktadır. Kastamonu'daki köylerin %12'si, Bölge'deki köylerin ise %7'si Taşköprü'de bulunmaktadır.

Tablo-2: Bölge'de Yer Alan İlçe, Köy ve Belde Sayısı ile Bölge'nin Yüzölçümüne İlişkin Bilgiler, 2011

	İlçe Sayısı	Köy Sayısı	Belde Sayısı	Yüzölçümü (Göl Hariç–km ²)
Taşköprü	-	126	-	1.811
Kastamonu	20	1.070	1	13.153
TR82	41	1.906	22	26.435
Türkiye	957	34.402	1.977	769.604

Kaynak: TÜİK Bölgesel İstatistikler (Erişim Tarihi: 09.04.2012)

2. Sosyo-Kültürel Yapı

2.1. Nüfus

Taşköprü, Kastamonu, TR82 Bölgesi ve Türkiye için 1965 yılından 2011 yılına kadar toplam nüfustaki değişimler aşağıda gösterilmiştir (Bkz. Tablo-3). Buna göre, 1990 yılında ilçe olan Taşköprü'de 1965 yılından 2011 yılına gelindiğinde; nüfusun %24 oranında düşüş gösterdiği görülmektedir. Bu düşüş oranı, Kastamonu için %19, TR82 Bölgesi için ise %23'tür. İlçe'de nüfusun azalmasının başlıca etkenleri arasında dışarıya göçün artması gösterilebilir.

Tablo-3: 1965-2011 Yılları Arası Bölge Nüfusu, 2011

	Taşköprü	Kastamonu	TR82	Türkiye
1965 Nüfus Sayımı	58.698	441.638	958.413	31.391.421
1970 Nüfus Sayımı	55.326	446.601	973.623	35.605.176
1975 Nüfus Sayımı	55.593	438.243	971.316	40.347.719
1980 Nüfus Sayımı	56.898	450.946	985.624	44.736.957
1985 Nüfus Sayımı	57.061	450.353	994.457	50.664.458
1990 Nüfus Sayımı	47.621	423.611	967.893	56.473.035
2000 Nüfus Sayımı	43.800	375.476	871.405	67.803.927
2011 ADNKS	39.595	359.759	739.997	74.724.269

Kaynak: TÜİK, Genel Nüfus Sayımları ve Adrese Dayalı Nüfus Kayıt Sistemi (Erişim Tarihi: 09.04.2012)

Bölge'deki nüfus değişim hızı, Grafik-1 yardımıyla görülebilir. Türkiye'de nüfus artış hızı ortalama olarak %13 civarında olmasına rağmen, TR82 Bölgesi'nde 1990 yılından itibaren nüfusun artan bir hızla azaldığı görülmektedir. Kastamonu'da da aynı şekilde 1990 yılından itibaren nüfus azalmakla beraber, son 10 yılda nüfus daha yavaş azalmaya başlamıştır. Taşköprü'de görüldüğü üzere, 1990 yılında nüfus hızlı bir düşüş göstermiş, 2000'li yıllarda nüfus azalış hızı nispeten düşmüştür.

Grafik-1: Bölge'de Nüfus Artış Hızının Değişimi, 2011

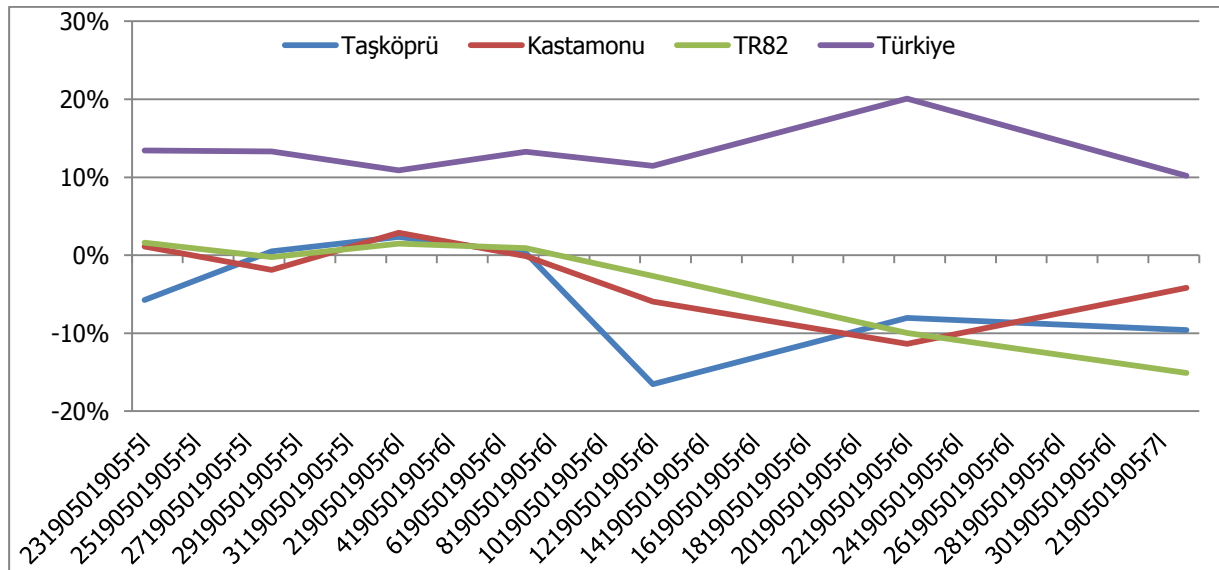

Kaynak: TÜİK, Genel Nüfus Sayımları ve Adrese Dayalı Nüfus Kayıt Sistemi (Erişim Tarihi: 09.04.2012)

*TÜİK verileri kullanılarak tarafımızca çizilmiştir.

Taşköprü’de beşerli yaş grubuna göre nüfus piramidi Grafik-2 ile gösterilmiştir. Piramidin giderek daralan alt kısmından, son 20 yıldır doğum oranının azalmasına bağlı olarak nüfusun azalmakta olduğu sonucuna ulaşılabilir. Ayrıca 20-24 yaş grubundaki kadın ve erkeklerin belirgin bir şekilde diğer yaş gruplarından az olması, bu yaş grubundaki kişilerin çalışma ve ya okuma amaçlı İlçe dışına çıktığı şeklinde yorumlanabilir.

Grafik-2: Taşköprü’nün Nüfus Piramidi, 2011

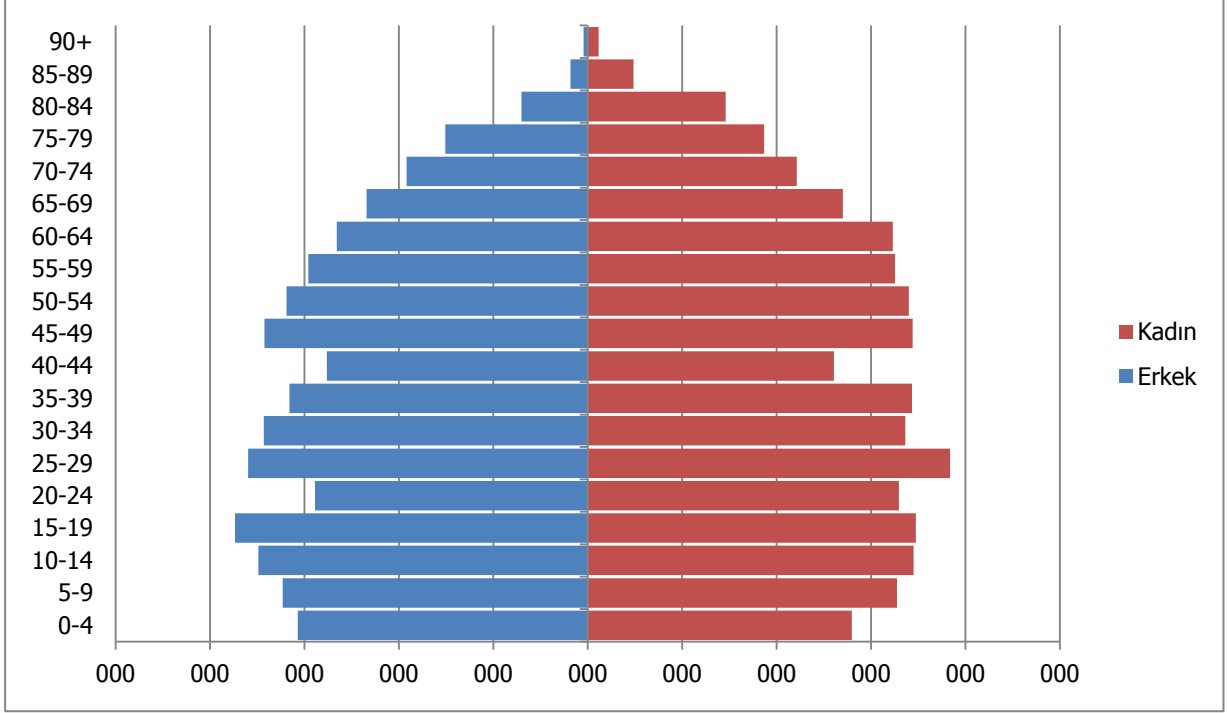

Kaynak: TÜİK, Adrese Dayalı Nüfus Kayıt Sistemi (Erişim Tarihi: 09.04.2012)

*TÜİK verileri kullanılarak tarafımızca çizilmiştir.

Nüfus bağımlılıkları, genç ve yaşlı bağımlılığı olmak üzere ikiye ayrılır. Genç bağımlılığı ve yaşlı bağımlılığı sırasıyla 0-14 yaş aralığındaki nüfusun ve 65 ve üstündeki yaş grubunda bulunan nüfusun, 15-64 yaş aralığındaki çalışma çağındaki nüfusa oranlanmasıyla hesaplanır. Taşköprü’de genç bağımlılığı Kastamonu ve TR82 Bölgesi değerlerine yakındır fakat Türkiye değerlerinden daha düşüktür. Yaşlı bağımlılığı da Kastamonu ve Bölge değerlerine paralellik göstermekle beraber Türkiye değerlerinin oldukça üzerindedir (Bkz. Tablo-4).

Tablo-4: Bölge’de Bağımlılık Oranları, 2011

	Genç Bağımlılık Oranı (0-14 Yaş/15-64 Yaş)	Yaşlı Bağımlılık Oranı (65+/15-64 Yaş Yaş)	Toplam Bağımlılık Oranı (0-14 Yaş + 65+ Yaş)
Taşköprü	29,6	23,9	53,5
Kastamonu	28,9	23,4	52,3
TR82	29,7	23,5	53,2
Türkiye	37,5	10,9	48,4

Kaynak: TÜİK, Adrese Dayalı Nüfus Kayıt Sistemi (Erişim Tarihi: 09.04.2012).

2.2. Göç

Göç, insanların belirli bir zaman boyutu içinde belirli bir yerleşim alanından başka bir yerleşim alanına geçişidir (İçduygu ve Ünalın, 1998). Buna göre 2011 yılında TR82 Bölgesi'nde net göç (Bölge'ye gelenler – Bölge'den gidenler) -4.777 kişi olarak gerçekleşirken net göç hızı binde 6 olarak hesaplanmıştır. Kastamonu içinse bu değerler sırasıyla, 459 kişi ve binde 1 olarak hesaplanmıştır (Bkz. Tablo-5).

Tablo-5: Bölge'nin Aldığı ve Verdiği Göç, Net Göç ve Net Göç Hızı, 2011

	ADNKS 2011 Nüfusu	Aldığı Göç	Verdiği Göç	Net Göç	Net Göç Hızı
Kastamonu	359.759	15.023	15.482	-459	-1
TR82	739.997	34.323	39.100	-4.777	-6
Türkiye	74.724.269	2.246.828	2.246.828	0	0

Kaynak: TÜİK, Adrese Dayalı Nüfus Kayıt Sistemi (Erişim Tarihi: 10.04.2012).

Üç büyük şehirde (İstanbul, Ankara ve İzmir) Kastamonulu varlığı şaşırtıcı düzeylere ulaşmaktadır (Bkz. Tablo-6). 2011 yılı itibariyle İstanbul'un toplam nüfusu 13.483.052'dir. İstanbul nüfusunun 541.797'lik kısmı Kastamonu, 1.063.529'luk kısmı ise TR82 doğumlu olan kişilerden oluşmaktadır. Türkiye'de yoğun iç göçün başlangıç tarihi olan 1950'lerden bu yana İstanbul'a göç eden Kastamonulu, Çankırlılı ve Sinoplular bugün İstanbul nüfusunun yaklaşık %8'ini oluşturmaktadır.

Tablo-6: Üç Büyük Şehirde Kastamonulu ve TR82'li Nüfusu Varlığı

	İstanbul	Ankara	İzmir
Kastamonu	541.797	40.984	7.378
TR82	1.063.529	299.358	21.067

Kaynak: TÜİK, Adrese Dayalı Nüfus Kayıt Sistemi (Erişim Tarihi: 10.04.2012).

2.3. Eğitim

Taşköprü'de 2010-2011 dönemi için okulöncesi seviyede öğretmen ve derslik başına düşen öğrenci sayıları Grafik-3 ile gösterilmiştir. Taşköprü'de 1 anaokulunda 447 öğrenci eğitim almaktadır. Grafikten anlaşılacağı üzere, Taşköprü'de öğretmen başına düşen öğrenci sayısı Kastamonu değerinden düşük olup, TR82 değerine yakındır. Derslik başına düşen öğrenci sayısı ise Kastamonu ve TR82 değerlerinden düşüktür.

Grafik-3: Okulöncesi Seviyede Öğretmen ve Derslik Başına Öğrenci Sayıları, 2010-2011

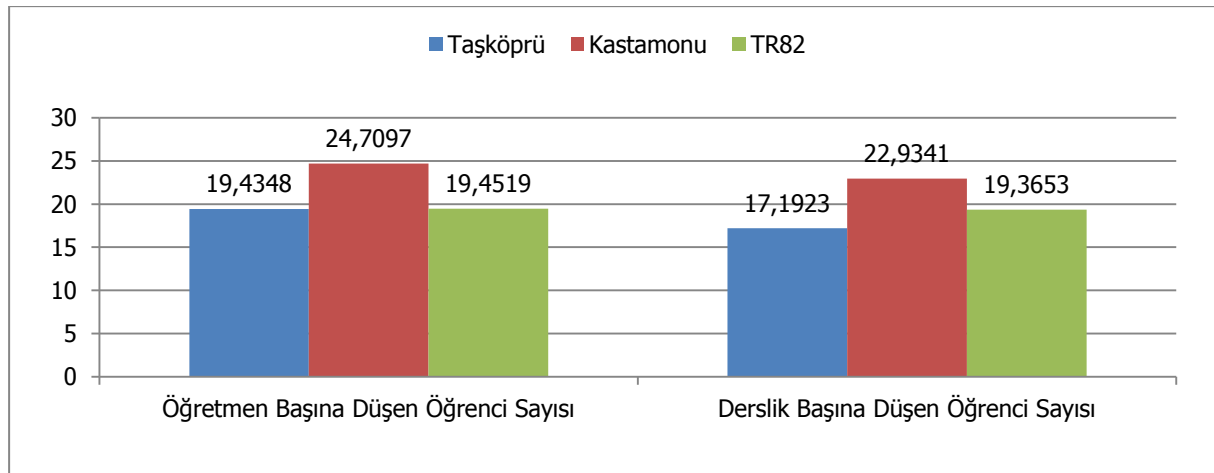

Kaynak: TR82 Bölgesi İl Millî Eğitim Müdürlükleri

Taşköprü’de 2010-2011 dönemi için İlköğretim seviyesinde okul, öğretmen ve derslik başına düşen öğrenci sayıları Grafik-4 ile gösterilmiştir. Grafığe göre, Taşköprü’de okul başına düşen ilköğretim öğrenci sayısı Kastamonu ve TR82 değerlerinden düşüktür. İlçe’de öğretmen başına düşen öğrenci sayısı ve derslik başına düşen öğrenci sayısı ise Kastamonu ve TR82 değerlerine yakındır.

Grafik-4: İlköğretim Seviyesinde Okul, Öğretmen ve Derslik Başına Öğrenci Sayıları, 2010-2011

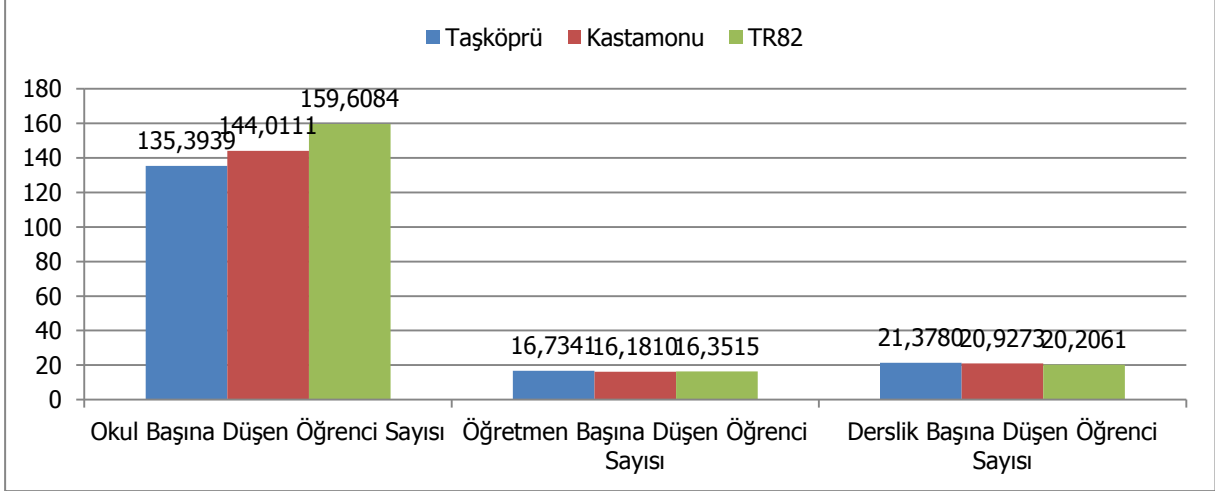

Kaynak: TR82 Bölgesi İl Millî Eğitim Müdürlükleri

Taşköprü’de 2010-2011 dönemi için ortaöğretim seviyesinde okul, öğretmen ve derslik başına düşen öğrenci sayıları Grafik-5 ile gösterilmiştir. Buna göre, Taşköprü’de okul ve derslik başına düşen ortaöğretim öğrenci sayısı Kastamonu ve TR82 değerlerinden düşüktür. Öğretmen başına düşen öğrenci sayısı ise Kastamonu ve TR82 değerlerine yakındır.

Grafik-5: Genel Ortaöğretim Seviyesinde Okul, Öğretmen ve Derslik Başına Öğrenci Sayıları, 2010-2011

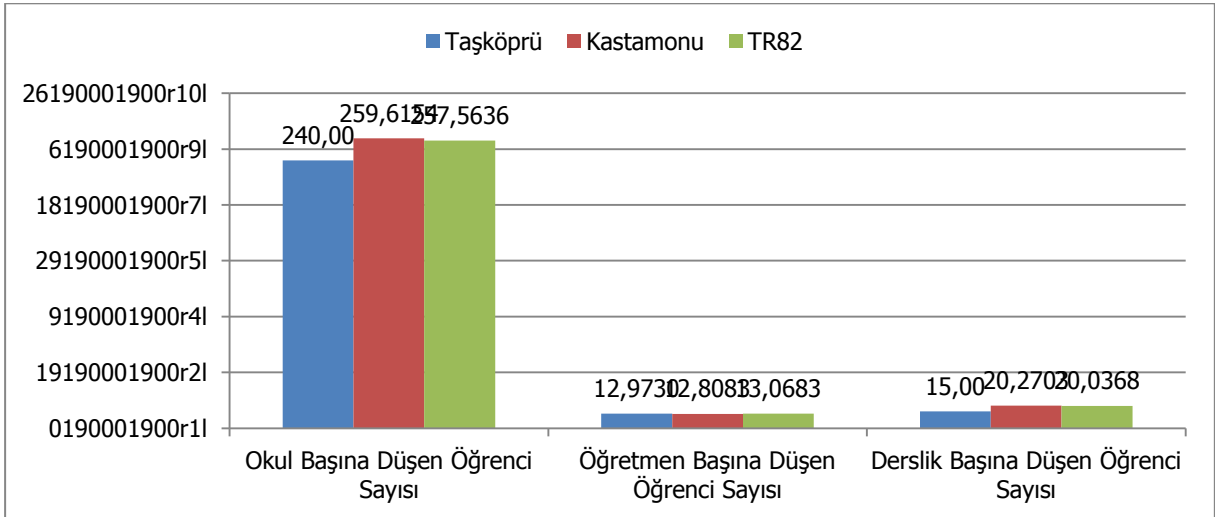

Kaynak: TR82 Bölgesi İl Millî Eğitim Müdürlükleri

Bölge’de 2010-2011 dönemi için mesleki ve teknik ortaöğretim seviyesinde okul, öğretmen ve derslik başına düşen öğrenci sayıları Grafik-6 yardımıyla gösterilmiştir. Taşköprü’de mesleki ve teknik orta öğretim düzeyinde 2 okul bulunmakta olup, okul ve derslik başına düşen öğrenci sayıları Kastamonu ve TR82 değerlerinden yüksektir. Öğretmen başına düşen öğrenci sayısı ise Kastamonu ve TR82 değerlerine yakındır.

Grafik-6: Mesleki ve Teknik Ortaöğretim Seviyesinde Okul, Öğretmen ve Derslik Başına Öğrenci Sayıları, 2010-2011

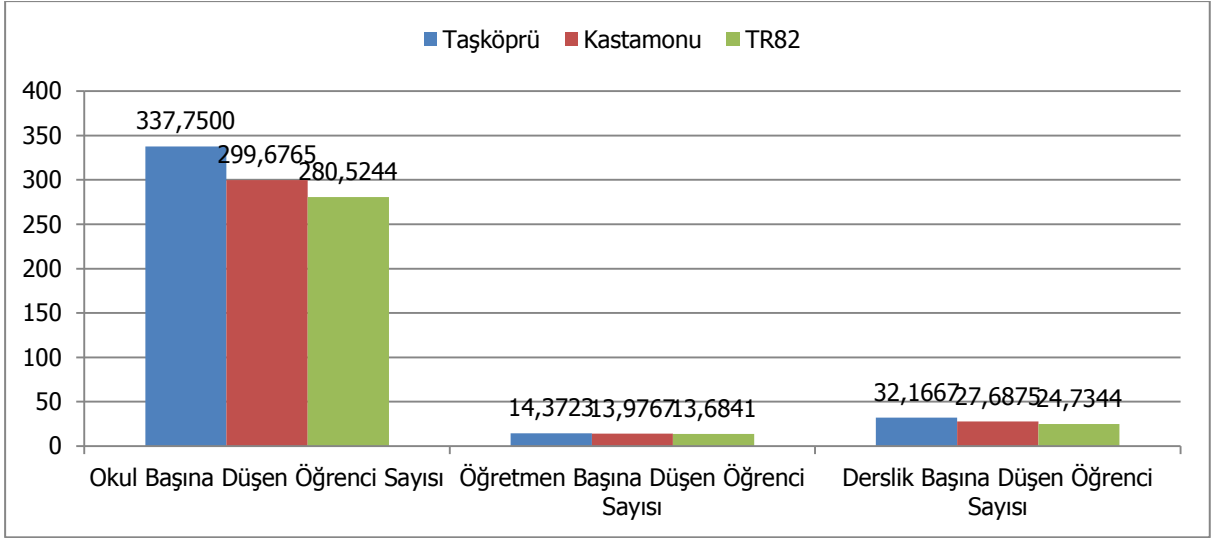

Kaynak: TR82 Bölgesi İl Millî Eğitim Müdürlükleri

Taşköprü'nün eğitim yapısının, Kastamonu ve TR82'den farklılaştığı görülmektedir. Taşköprü'de okuma yazma bilmeyenlerin ve ilkokul mezunu olanların oranı Kastamonu ve TR82'den yüksektir. Taşköprü, diğer eğitim kademelerinde ise Kastamonu ve TR82'den düşük durumdadır (Bkz. Grafik-7).

Grafik-7: Eğitim durumu 2010-2011 (% Olarak)

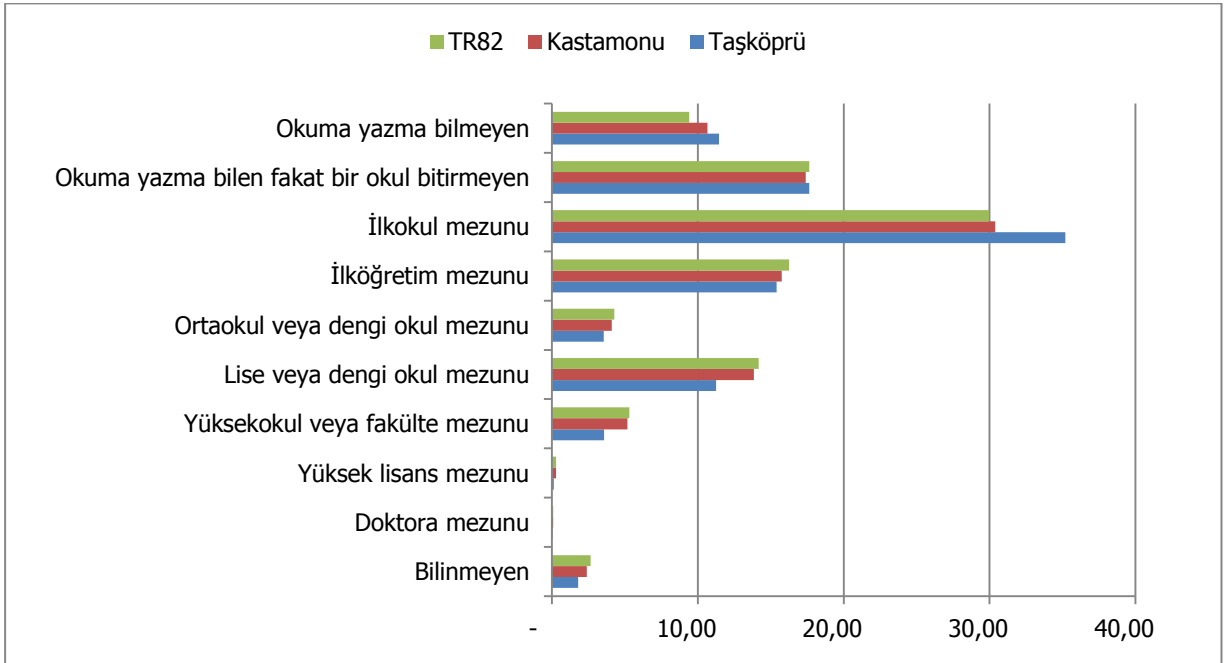

Kaynak: TÜİK Veri tabanı (Erişim Tarihi: 10.04.2012).

Son beş yıl içinde kapanan, taşımali eğitim yapan okul sayıları, halk eğitim merkezi ve özel eğitim kurumları sayısı Grafik-8 ile gösterilmiştir. Taşköprü’de son beş yıl içinde 30 okul kapanmıştır ve taşımali eğitim yapan 6 ilköğretim okulu bulunmaktadır. İlçe’de 1 tane halk eğitim merkezi bulunurken, özel eğitim kurumu sayısı 5’tir.

Grafik-8: Son Beş Yıl İçinde Kapanan (2007 – 2011), Taşımali Eğitim Yapan Okul Sayıları, Halk Eğitim Merkezi ve Özel Eğitim Kurumları Sayısı

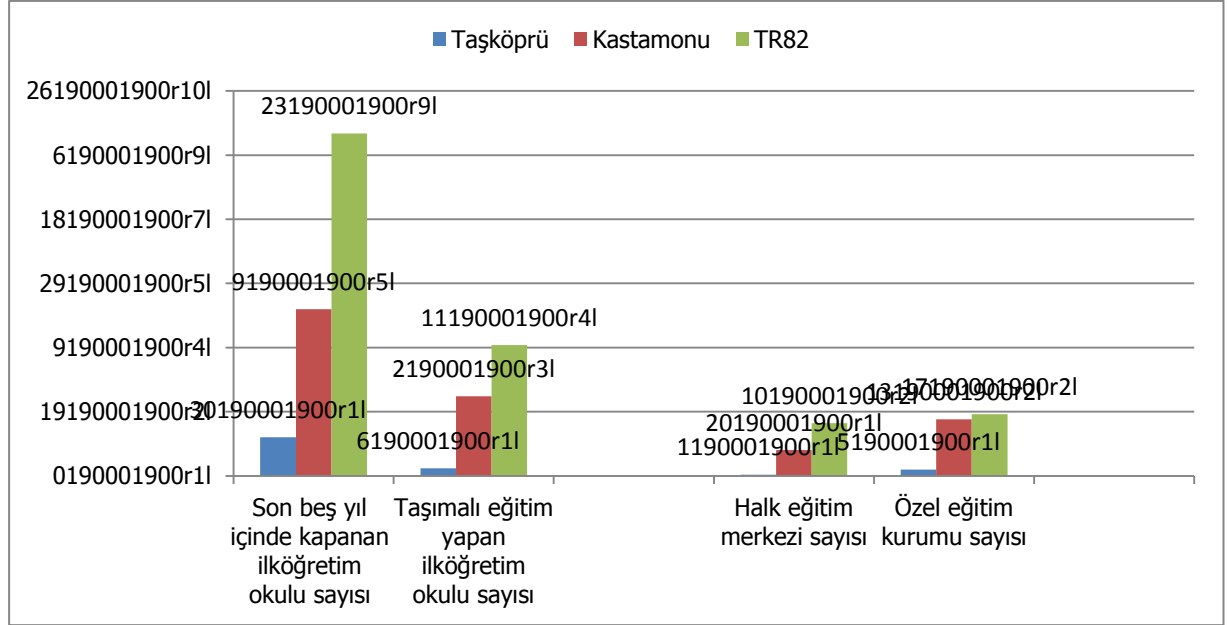

Kaynak: TR82 Bölgesi İl Millî Eğitim Müdürlükleri

İlçe’ye ait üniversite ve yüksekokul verileri incelendiğinde, Taşköprü Meslek Yüksekokulu’nda 14 bölümde 17 akademik personelin görev yapmakta olduğu ve 443 öğrencinin eğitim aldığı görülmektedir (Bkz. Tablo-7).

Tablo-7: Bölge’de Üniversitelere Ait Bilgiler, 2012

	Fakülte/Meslek Yüksek Okulu/Yüksek Okul Sayısı	Akademik Personel Sayısı	Öğrenci Sayısı	Bölüm-Program Sayısı
Taşköprü	1	17	443	14
Kastamonu	25	478	12.841	177
TR82	48	1.113	25.122	301

Kaynak: TR82 Bölgesi Üniversiteleri

2.4. Sağlık

Bölge’de 2011 yılı itibarıyla hastane, yatak, hekim, hasta, yatak başına hasta, hekim başına hasta, toplum sağlığı merkezi ve eczane sayıları gösterilmiştir (Bkz. Tablo-8). Taşköprü İlçesi’nde bulunan 1 devlet hastanesinde 5 hekim hizmet vermektedir. İlçe’de Toplum Sağlığı Merkezi bulunmaktadır. Kastamonu genelinde bebek ölüm oranı % 6,3, Bölge genelinde % 8,4 olup, Taşköprü’de ise bu oran % 9,8’dir.

Tablo-8: Bölge'de Sağlık Kuruluşları ve Uzman Personel Sayıları, 2011

Hastane Sayısı	Kamu	1	14	29	
	Özel	-	3	4	
	Toplam	1	17	33	
Yatak Sayısı	Kamu	40	939	1.439	
	Özel	-	165	243	
	Toplam	40	1.104	2.043	
Hekim Sayısı	Kamu	Uzman	10	141	319
		Pratisyen	3	119	304
		Toplam	13	260	623
	Özel	Uzman	-	63	84
		Pratisyen	-	12	20
		Toplam	-	75	104
Hasta Sayısı	Kamu	138.889	1.506.406	3.911.051	
	Özel	-	389.381	557.900	
	Toplam	138.889	1.895.787	4.468.951	
Yatak Başına Hasta Sayısı		3.472	1.717	2.187	
Hekim Başına Hasta Sayısı		10.684	5.659	6.147	
Toplum Sağlığı Merkezi Sayısı		1	20	41	
Bebek Ölüm Oranı (‰)		9,8	6,3	8,4	
Eczane Sayısı		10	112	233	

Kaynak: TR82 Bölgesi İl Sağlık Müdürlükleri (Erişim Tarihi: 22.02.2012)

2.5. Spor

Kastamonu'da spor tesisi sayısı 38 olup, toplam lisanslı sporcu sayısı 9.436'dır. Taşköprü'de 4 spor tesisi faaliyet göstermektedir. Ayrıca 1 tane yarı olimpik yüzme havuzu bulunmaktadır. Taşköprü'de futbolda 80, voleybolda 42, tekvandoda 30, satrançta 20 ve brijte 14 olmak üzere toplam 186 lisanslı sporcu bulunmaktadır.

Tablo-9: Spor Tesisi ve Toplam Lisanslı Sporcu Sayıları, 2011

	Spor Tesisi Sayısı	Toplam Lisanslı Sporcu Sayısı
Taşköprü	4	186-
Kastamonu	38	9.436
TR82	83	28.669

Kaynak: Gençlik Hizmetleri ve Spor İl Müdürlükleri

2.6. Toplumsal Cinsiyet ve Kadın

Cinsiyet oranı, bir toplumdaki toplam erkek sayısının toplam kadın sayısına olan oranıdır. Cinsiyet oranı, Dünya'da ve Türkiye'de ortalama olarak 100 kadına 105 erkek gelecek şekilde dengelenmektedir. Taşköprü'de ise ortalama olarak 100 kadına 93 erkek gelmektedir ve bu değer Türkiye ortalamasının altındadır. Erkek sayısının düşük olmasının temel belirleyicisi yine çalışma amaçlı bölge dışına göçtür.

Biyolojik cinsiyet kavramından ayrılan toplumsal cinsiyet, farklı zamanlarda farklı cinsiyetlere biçilen toplumsal (sosyal ve ekonomik) rollerle ilgilidir. Kadının statüsü, eğitimi, toplumsal hayata katılımı, istihdamı öne çıkan toplumsal cinsiyet göstergeleridir.

Taşköprü’de her eğitim düzeyi için kadın ortalaması, erkek ortalamasından daha düşüktür. Dolayısıyla İlçe’de kadın eğitim oranının yetersiz olduğu söylenebilir. İlçe’de kadın eğitiminin ilkökul mezuniyeti haricinde Kastamonu ve TR82 Bölgesi değerlerinden de düşük olduğu görülmektedir (Bkz. Grafik-9).

Grafik-9: Toplumsal Cinsiyet ve Kadın 15 Yaş Üzeri Eğitim Durumu, 2010

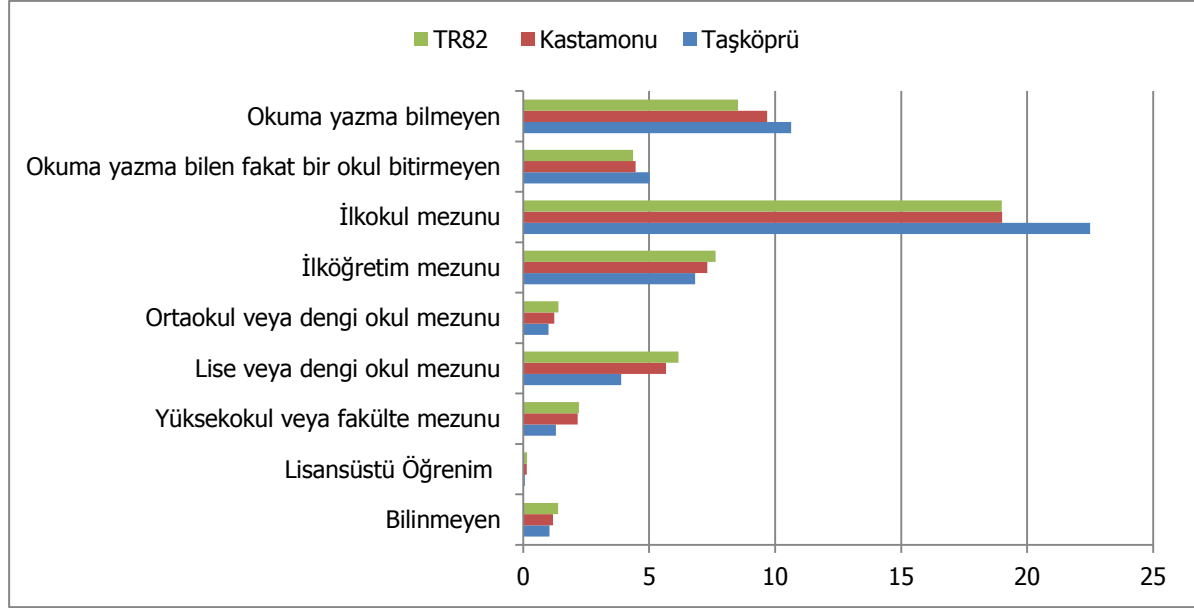

Kaynak: TÜİK Veri tabanı (Erişim Tarihi: 10.04.2012)

2.7. Kültür

Taşköprü’de müze ve sinema salonu bulunmamaktadır. İlçe’de bulunan 2 kütüphanede toplam 18.000 kitap bulunmaktadır. İlçe’de Taşköprü Belediyesi ve Endüstri Meslek Lisesi’ne ait 250’şer kişi kapasiteli 1’er toplantı salonu bulunmaktadır. Taşköprü’de son 30 yıldır Uluslararası Taşköprü Kültür ve Sarımsak Festivali düzenlenmektedir. 2012 yılında festival kapsamında Pompeipolis Tarım, Orman, Hayvancılık Tarımsal Gıda Fuarı düzenlenmiştir.

Tablo-10: Bölge’de Kültürel Göstergeler, 2011

	Düzenli Yapılan Etkinlik Sayısı	Kütüphane Sayısı	Müze Sayısı	Toplantı Salonu Sayısı	Maksimum Toplantı Salonu Kapasitesi	Toplam Toplantı Salonu Kapasitesi
Taşköprü	1	2	-	2	250	500

Kaynak: İlçe Anketleri

2.8. Sivil Toplum Kuruluşları

2.8.1. Dernekler

İlçe’de faaliyet gösteren 33 derneğin, 3.417 erkek ve 2.647 kadın üyesi bulunmaktadır. Kadınların derneklere katılımı Kastamonu İli’ne ve TR82 Bölgesi’ne göre oldukça yüksektir (Bkz. Tablo-11).

Tablo-11: Bölge’de Dernek ve Üye Sayıları, 2010

	Dernek Sayısı	Üye Sayısı				
		Toplam	Erkek	Kadın	Erkek (%)	Kadın (%)
Taşköprü	33	3.417	2.647	770	77,5	22,5
Kastamonu	516	27.375	23.942	3.433	87	13
TR82	1.229	62.477	55.929	6.548	90	10

Kaynak: T.C. İçişleri Bakanlığı, Dernekler Dairesi Başkanlığı

TR82 Bölgesi, Kastamonu ve Taşköprü’de faaliyet alanlarına göre derneklerin oranları gösterilmiştir (Bkz. Tablo-12). Buna göre; Taşköprü’de dini temelli dernekler ile mesleki dayanışma ve eğitim dernekleri öne çıkmaktadır.

Tablo-12: Faaliyet Alanına ve Türüne Göre Dernek Sayıları, 2010

	Taşköprü (%)	Kastamonu (%)	TR82 (%)
Dini Temelli Dernekler	24,2	20,3	22,0
Mesleki Dayanışma ve Eğitim	21,2	12,4	7,9
Toplumsal Hayat	15,2	12,2	9,0
Hayır İşleri ve Yardımlaşma	12,1	12,8	21,2
Spor	12,1	19,6	19,4
Kültür	6,1	4,8	3,4
Kalkınma	3,0	6,6	4,5
Sosyal	3,0	3,1	2,6
İmar	3,0	1,4	1,5
Sağlık	-	1,7	1,2
Dostluk	-	1,2	3,1
Gençlik	-	0,8	1,1
Çevre	-	1,6	1,7
Sivil Haklar	-	1,6	1,0
Diğer	-	-	0,2
Kadın Dernekleri	-	-	-
Öğrenci	-	-	0,3
Uluslararası Etkinlikler	-	-	-

Kaynak: T.C. İçişleri Bakanlığı, Dernekler Dairesi Başkanlığı

2.8.2. Vakıflar

İlçe'de bulunan vakıflar Tablo-13 ile belirtilmiştir.

Tablo-13: Bölge'de Kuruluş Amacına Göre Vakıflar, 2011

Kurum Amacı ³	Taşköprü	Kastamonu	TR82
Eğitim	2	9	11
Dini-Dini Eğitim	1	7	8
Sosyal Yardım	1	22	43
Bilim-Teknoloji	-	-	1
Kültür	-	3	5
Sağlık	-	3	3
Sosyal Hizmet	-	2	3
Sosyal, Tarihi ve Kültürel	-	3	3
Spor	-	1	2
Yöresel Kalkınma	-	1	4
Çevre	-	1	2
Toplam	3	34	62

Kaynak: Vakıflar Genel Müdürlüğü

2.9. İstihdam ve Sosyal Güvenlik

2.9.1. İstihdam

Bölge'ye ait işyeri ve istihdam verileri aşağıda gösterilmiştir (Bkz. Tablo-14). Tabloya göre Taşköprü'de 1-9 işçi çalıştıran işyeri sayısı ve istihdam sayısı sırasıyla 108 ve 153'tür. 10 ve üstü işçi çalıştıran işyeri sayısı ve istihdam sayısı yine sırasıyla 30 ve 785'tir.

Tablo-14: Bölge'de İşyeri ve İstihdam Verileri, 2012

		Taşköprü	Kastamonu	TR82
1-9 İşçi Çalıştıran İşyeri	İşyeri Sayısı	108	1.419	2.552
	İstihdam	153	2.877	6.106
10 ve Üzeri İşçi Çalıştıran İşyeri	İşyeri Sayısı	30	650	1.156
	İstihdam	785	20.423	41.348
Toplam	İşyeri Sayısı	138	2.069	3.708
	İstihdam	938	23.300	47.454

Kaynak: Kastamonu, Çankırı, Sinop Çalışma ve İş Kurumu Müdürlükleri

2.9.2. Sosyal Güvenlik

Bölge'ye ait sosyal güvenlik istatistikleri Kastamonu ve TR82 verilerini yansıtmaktadır.

Tablo-15: Bölge'de Sosyal Güvenlik İstatistikleri, 2011

	SGK Kapsamında Aktif Çalışan Sayısı	Toplam Sosyal Güvenlik Kapsamı (Yeşil Kartlılar)	2022 Sayılı Kanun ⁴ Kapsamında Olanlar	Yeşil Kart Sahipleri	1+ işçi Çalıştıran İşyeri Sayısı
Kastamonu	79.976	309.624	15.965	32.897	5.669
TR82	142.428	477.039	29.907	63.051	11.668

Kaynak: Sosyal Güvenlik Kurumu İl Müdürlükleri, 2012

³ Birden fazla kuruluş amacı olan vakıflar tabloda mükerrer gösterilmiştir.

⁴ 2022 Sayılı, 65 Yaşını Doldurmuş, Muhtaç, Gücsüz ve Kimsesiz Türk Vatandaşlarına Aylık Bağlanması Hakkında Kanun

3. Ekonomik Yapı

Kastamonu'da iktisadi işletmelerin ilçelere göre dağılımı 2012 yılı için gösterilmiştir (Bkz. Grafik-10). İlçelerdeki faal olan işletme sayılarından yola çıkarak Kastamonu İli'nde ilçeler arası gelişmişlik düzeyleri anlaşılabilir. Buna göre en çok işletme Kastamonu Merkez'de bulunmaktadır. İşletme sayısı açısından ilçeler arasında bir sıralama yapıldığında, Merkez İlçe'den sonra Tosya, Taşköprü ve İnebolu gelmektedir. Taşköprü'de 352 işletme bulunmakta olup, ilçe sıralamasında 3. sıradadır.

Grafik-10: İşletmelerin İlçelere Göre Dağılımı, 2012

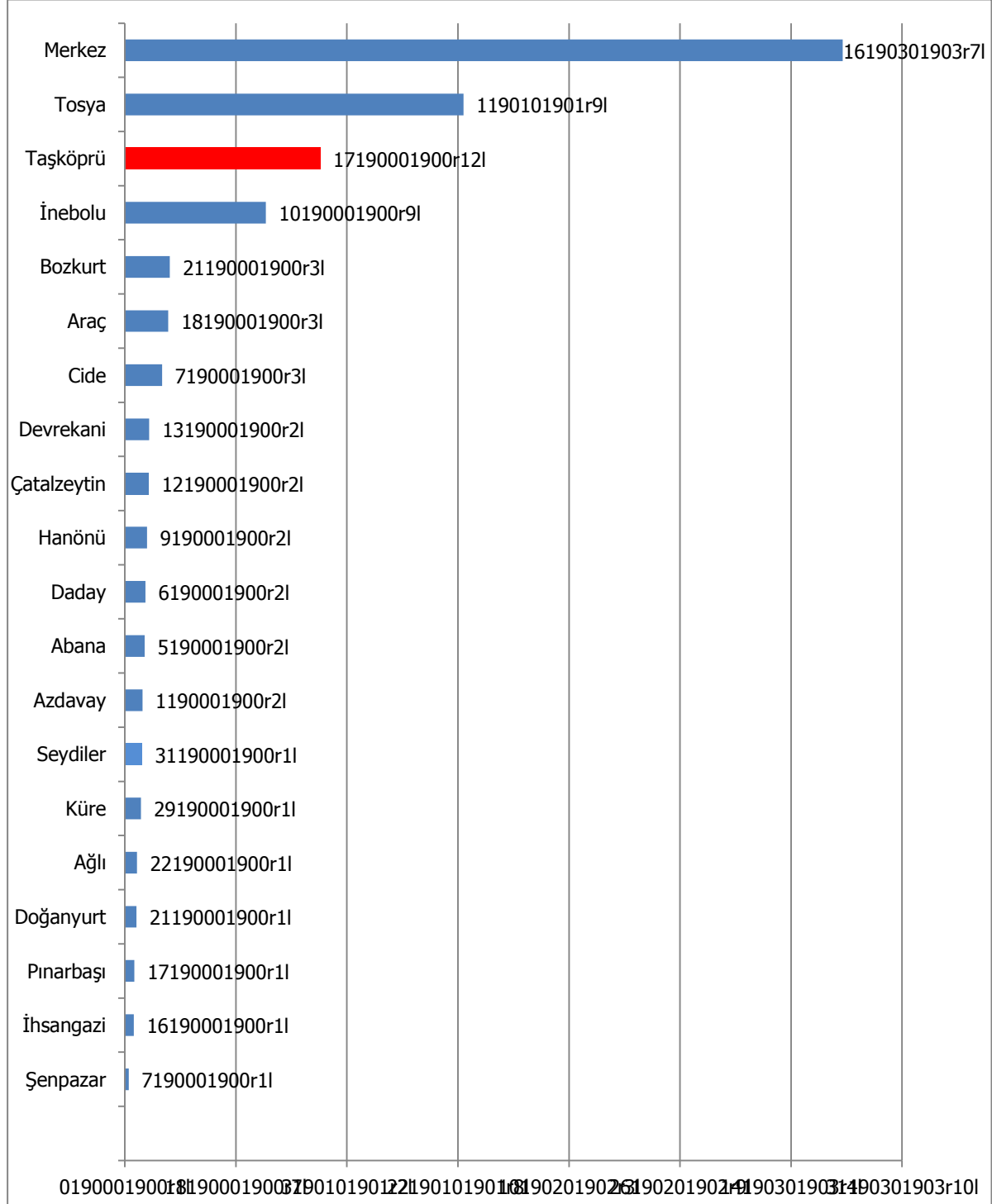

Kaynak: Kastamonu, İnebolu, Taşköprü, Tosya TSO

Şirket türleri genel olarak; şahıs şirketleri, sermaye şirketleri, kooperatifler ve diğer şirketler şeklinde sınıflandırılabilir. İlçe'deki şirket yapısı incelendiğinde, Taşköprü'de 146 şahıs, 124 sermaye, 82 kooperatif şirketinin mevcut olduğu anlaşılmaktadır (Bkz. Tablo-16).

Tablo-16: Bölge'deki Şirket Türleri, 2012

	Şahıs Şirketi	Sermaye Şirketi	Kooperatif	Diğer
Taşköprü	146	124	82	-
Kastamonu	1.253	1.553	296	8
TR82	2.266	3.078	550	17

Kaynak: Çankırı, Kastamonu, İnebolu, Taşköprü, Tosya, Sinop, Boyabat TSO

Bölge'de esnaf faaliyet alanlarının dağılımına bakılınca hizmetle ilgili meslek kolları öne çıkmaktadır (Bkz. Tablo-17). Taşköprü'de hizmetle ilgili meslek kollarında çalışan esnaflar TR82 Bölgesi'ndeki esnafların yaklaşık %5'ini oluştururken, imalat ve tamiratla ilgili meslek kollarında çalışan esnaflar TR82 Bölgesindeki esnafların yaklaşık %4,2'sini oluşturmaktadır.

Tablo-17: Bölge'deki Esnaf Faaliyet Alanlarının Dağılımı, 2012

	Bilinmeyen	Hizmetle İlgili Meslek Kolları	İmalat ve Tamiratla İlgili Meslek Kolları
Taşköprü/TR82 (%)	-	5,0	4,2
Kastamonu/TR82 (%)	88,2	55,2	57,8
TR82*	212	18.643	9.698

Kaynak: Gümrük ve Ticaret Bakanlığı, Esnaf ve Sanatkârlar Odasına Kayıtlı İşletmeler

*Değer yüzde değil tam sayıdır.

2012 yılı için Taşköprü'de işletmelerin NACE sınıflandırmasına göre faaliyet alanları Tablo-18 ile gösterilmiştir. Tabloya göre, Taşköprü'de perakende ve toptan ticaret faaliyetlerinin öne çıktığı görülebilir.

Tablo-18: Taşköprü'de İşletmelerin Nace Sınıflandırmasına Göre Faaliyet Alanları, 2012

Nace Faaliyet Adı	Nace Kodu (2'li)	İşletme Sayısı
Toptan ticaret (motorlu taşıtlar ve motosikletler hariç)	46	135
Perakende ticaret (motorlu taşıtlar ve motosikletler hariç)	47	93
Bina inşaatı	41	30
Kara taşımacılığı ve boru hattı taşımacılığı	49	17
Bitkisel ve hayvansal üretim ile avcılık ve ilgili hizmet faaliyetleri	1	16
Finansal hizmetler ve sigorta faaliyetleri için yardımcı faaliyetler	66	14
Taşımacılık için depolama ve destekleyici faaliyetler	52	12
Giyim eşyalarının imalatı	14	11
Gıda ürünlerinin imalatı	10	10
Toptan ve perakende ticaret ve motorlu taşıtlar ve motosikletlerin onarımı	45	10
Ormancılık ve tomrukçuluk	2	7
Sigorta ve emeklilik fonları hariç finansal hizmet faaliyetleri	64	6
Mimarlık ve mühendislik faaliyetleri; teknik muayene ve analiz	71	6
Eğitim	85	6
Ağaç, ağaç ürünleri ve mantar ürünleri imalatı (mobilya hariç); saz, saman ve benzeri malzemelerden	16	2
Kauçuk ve plastik ürünlerin imalatı	22	2
Konaklama	55	2
Yiyecek ve içecek hizmeti faaliyetleri	56	2
Kumar ve müşterek bahis faaliyetleri	92	2
Balıkçılık ve su ürünleri yetiştiriciliği	3	1
Diğer madencilik ve taş ocakçılığı	8	1
Tekstil ürünlerinin imalatı	13	1
Kâğıt ve kağıt ürünlerinin imalatı	17	1
Kimyasalların ve kimyasal ürünlerin imalatı	20	1
Diğer imalatlar	32	1
Bina dışı yapıların inşaatı	42	1
Özel inşaat faaliyetleri	43	1
Hukuki ve muhasebe faaliyetleri	69	1
İnsan sağlığı hizmetleri	86	1
Yatılı bakım faaliyetleri	87	1
Bilgisayarların ve kişisel ve ev eşyalarının onarımı	95	1
Diğer hizmet faaliyetleri	96	1

Kaynak: Taşköprü TSO

3.1. Tarım ve Hayvancılık

3.1.1. Tarımsal Yapı ve Alan

Taşköprü 339.860 dekar tarım alanı Merkez İlçe'den sonra en fazla alana sahip olan ilçedir (Bkz. Tablo-19). Toplam alanın da yaklaşık olarak %93'ü ekilmektedir. Sebze bahçeleri alanı açısından değerlendirildiğinde Taşköprü'nün Kastamonu'da önemli bir potansiyele sahip olduğu söylenebilir.

Tablo-19: Taşköprü, Kastamonu ve TR82'de Tarım Alanları, 2010 (Dekar olarak)

	Toplam Alan	Ekilen Tarla Alanı	Nadas Alanı	Sebze Bahçeleri Alanı	Meyve Bahçeleri Alanı
Taşköprü	339.860	315.781	18.400	4.293	1.386
Kastamonu	1.701.667	1.238.357	325.971	35.773	101.566
TR82	4.529.330	3.022.209	1.230.123	124.602	152.396
Taşköprü/Kastamonu (%)	19,97	25,50	5,64	12	1,36
Taşköprü/TR82 (%)	7,50	10,45	1,50	3,45	0,91

Kaynak: TÜİK Veri tabanı (Erişim Tarihi: 10.04.2012)

Taşköprü, toplam 3.927 adet traktör ile Kastamonu traktör varlığının %21'ine sahiptir. Kastamonu traktör varlığı ise Bölge'nin %58'ini oluşturmaktadır. Traktör başına ekilen tarla alanı Taşköprü'de 80 olup, bu rakam Kastamonu ve Bölge değerlerinin arasındadır (Bkz. Tablo-20).

Tablo-20: Traktör Sayısı ve Traktör Başına Ekilen Tarım Alanı, 2010

	Traktör Sayısı (Adet)	Traktör Başına Ekilen Tarla Alanı (Dekar)
Taşköprü	3.927	80
Kastamonu	18.986	65
TR82	32.836	92

Kaynak: TÜİK Veri tabanı (Erişim Tarihi: 10.04.2012)

3.1.2. Bitkisel Üretim

3.1.2.1. Tarla Ürünleri

Taşköprü'de ekilen alanların ve üretim miktarlarının Kastamonu'daki ekilen alan ve üretim miktarlarına oranına bakıldığında, Taşköprü'de endüstriyel ve yumru bitkilerin öne çıktığı görülmektedir. Endüstriyel bitkilerde Kastamonu ekim alanının %50'si, yumru bitkilerde %56'sı Taşköprü İlçesi'nde bulunmaktadır. Üretim miktarına bakıldığında, endüstriyel bitki üretiminin %52'si, yumru bitki üretiminin %42'si Taşköprü'den karşılandığı görülmektedir (Bkz. Tablo-21).

Tablo-21: Bölge'de Ürün Türlerine Göre Ekilen Tarla Alanı ve Üretim Miktarları, 2010

	Taşköprü		Kastamonu		TR82		Taşköprü/Kastamonu (%)		Taşköprü/TR82 (%)	
	Ekilen Alan (Dekar)	Üretim (Ton)	Ekilen Alan (Dekar)	Üretim (Ton)	Ekilen Alan (Dekar)	Üretim (Ton)	Ekilen Alan	Üretim	Ekilen Alan	Üretim
Baklagiller	2.450	282	11.401	1.351	105.655	13.121	21,49	20,87	2,32	2,15
Endüstriyel Bitkiler	40.253	171.336	80.327	326.964	88.671	365.922	50,11	52,40	45,40	46,82
Tahıllar	210.778	30.045	878.768	141.004	2.335.263	547.797	23,99	21,31	9,03	5,48
Yağlı Tohumlar	-	-	-	-	15.516	2.488	-	-	-	-
Yem Bitkileri	39.150	44.425	226.641	204.495	428.467	552.015	17,27	21,72	9,14	8,05
Yumru Bitkiler	23.150	19.200	41.220	45.614	48.637	59.134	56,16	42,09	47,60	32,47
Toplam	315.781	265.288	1.238.357	719.428	3.022.209	1.540.477	25,50	36,87	10,45	17,22

Kaynak: TÜİK Veri tabanı (Erişim Tarihi: 10.04.2012)

İlçe'de üretilen tarımsal ürünlere detaylı bir şekilde değerlendirildiğinde; ekilen alan açısından buğday, arpa, şeker pancarı, sarımsak ve fiğ öne çıkmaktadır. Üretim miktarı açısından değerlendirildiğinde ilk sırayı 171.336 tonluk üretimle şekerpancarı almaktadır. Şekerpancarını 25.282 ton üretimi ile buğday ve 18.000 ton üretimi ile sarımsak takip etmektedir. Sarımsak üretiminin Kastamonu genelinde üretilen toplam sarımsak miktarına oranı %90'dır.

Tablo-22: İlçe'de Ürün Türlerine Göre Ekilen Alan ve Üretim Miktarları, 2010

Grup Adı	Ürün Adı	Ekilen Alan (Dekar)	Hasat Edilen Alan (Dekar)	Üretim (Ton)	Verim (Kg/da)
Tahıllar	Çavdar	104	104	15	144
	Yulaf (Dane)	3	3		0
	Mısır (Dane)	16	16	3	188
	Buğday (Diğer)	180.655	180.655	25.282	140
	Arpa (Diğer)	30.000	30.000	4.745	158
Baklagiller	Fasulye (Kuru)	2.250	2.250	270	120
	Fiğ (Dane)	200	200	12	60
Endüstriyel Bitkiler	Şekerpancarı	40.253	39.940	171.336	4.290
Yumru Bitkiler	Soğan (Kuru)	500	500	750	1500
	Sarımsak (Kuru)	22.500	22.500	18.000	800
	Patates (Diğer)	150	150	450	3.000
Yem Bitkileri	Yonca (Yeşil Ot)	2.000	2.000	1.700	-
	Korunga (Yeşil Ot)	100	100	50	-
	Fiğ (Yeşil Ot)	30.000	30.000	18.000	-
	Mısır (Silajlık)	7.050	7.050	24.675	3.500

Kaynak: TÜİK Veri tabanı (Erişim Tarihi: 10.04.2012)

3.1.2.2. Sebze Ürünleri

2010 yılı sebze ürünleri üretimi incelendiğinde, Taşköprü'de ürün çeşitliliğinin oldukça fazla olduğu görülmektedir. İlçe'de üretilen ürünün Kastamonu'daki oranına bakıldığında ise öne çıkan ürünler karpuz, kavun, bamya, lahana ve balkabağıdır (Bkz. Tablo-23).

Tablo-23: İlçe'de Öne Çıkan Sebze Ürünleri, 2010 (Aksi belirtilmedikçe ton olarak)

	Taşköprü	Kastamonu	TR82	Taşköprü/Kastamonu (%)	Taşköprü/TR82 (%)
Karpuz	1.800	1.903	10.499	94,59	17,14
Domates (Sofralık)	1.408	32.643	67.038	4,31	2,10
Kavun	1.200	1.315	65.468	91,25	1,83
Fasulye (Taze)	425	5515	15.207	7,71	2,79
Lahana (Beyaz)	338	964	3.753	35,06	9,01
Hıyar (Sofralık)	324	8654	28.174	3,74	1,15
Bamya	200	222	453	90,09	44,15
Ispanak	195	1.264	3.445	15,43	5,66
Biber (Sivri)	153	1.451	6.712	10,54	2,28
Barbunya Fasulye (Taze)	130	1.777	3.998	7,32	3,25
Balkabağı	120	577	2.690	20,80	4,46

Kaynak: TÜİK Veri tabanı (Erişim Tarihi: 10.04.2012)

3.1.2.3. Meyve Ürünleri

Taşköprü'de meyve üreticiliği önem arz etmektedir ve meyve ürün gruplarının çoğu İlçe'de üretilmektedir. Özellikle armut, ayva, ceviz, erik, kıvılcık, muşmula, şeftali ve vişne üretimi öne çıkmaktadır (Bkz. Tablo-24).

Tablo-24: İlçe'de Öne Çıkan Meyve Ürünleri, 2010 (Aksi belirtilmedikçe ton olarak)

	Taşköprü	Kastamonu	TR82	Taşköprü/Kastamonu (%)	Taşköprü/TR82 (%)
Elma	983	17.719	26.920	5,55	3,65
Erik	550	3.328	6.187	16,53	8,89
Armut	423	4.043	9.013	10,46	4,69
Ceviz	320	4.268	7.444	7,50	4,30
Vişne	190	719	1.691	26,43	11,24
Kiraz	140	2.635	5.979	5,31	2,34
Şeftali	110	1.126	1.648	9,77	6,67
Ayva	56	470	1.476	11,91	3,79
Kıvılcık	50	271	1.300	18,45	3,85
Muşmula	15	62	409	24,19	3,67

Kaynak: TÜİK Veri tabanı (Erişim Tarihi: 10.04.2012)

3.1.2.4. Organik Ürünler

Taşköprü’de organik ürün üretimi yapan 6 işletme bulunmaktadır. Bu işletmelerde buğday, fiğ ve sarımsak üretimi yapılmaktadır.

Tablo-25: İlçe’de Üretilen Organik Ürünler

Ürün Adı	İşletme Sayısı	2008		2009		2010	
		Ekilen Alan (dekar)	Üretim Miktarı (ton)	Ekilen Alan (dekar)	Üretim Miktarı (ton)	Ekilen Alan (dekar)	Üretim Miktarı (ton)
Buğday	2		0	100	20	30	6
Fiğ	1	60	18	40	12	200	60
Sarımsak	3	40	32	40	32	40	32

Kaynak: Tarım İl Müdürlükleri

3.1.3. Hayvansal Üretim

3.1.3.1. Büyükbaş Hayvan Varlığı

Yıllar itibariyle Taşköprü’nün sığır varlığı tablosuna göre; kültür sığırları sayısının 2006 yılından sonra arttığı ve 2010 yılına kadar sabit kalırken kültür melezi sayısının 2006 yılından itibaren düşüş göstermiş olduğu görülmektedir. Yerli sığır sayısı yıllar itibariyle pek değişmezken, manda sayısının azaldığı ve artık yetiştirilmediği görülmektedir (Bkz. Tablo-26).

Tablo-26: Yıllar İtibariyle Büyükbaş Hayvan Varlığı (Aksi belirtilmedikçe sayı olarak)

	Hayvan Adı		2006	2007	2008	2009	2010
Taşköprü	Sığır	Kültür	3.315	24.802	24.468	24.483	24.483
		K. Melezi	21.668	11.019	10.956	10.959	10.959
		Yerli	7.380	9.265	9.376	9.386	9.386
		Toplam	32.363	45.086	44.800	44.828	44.828
	Manda		84	5	3	-	-
Kastamonu	Sığır	Kültür	73.604	77.754	80.903	76.872	81.775
		K. Melezi	116.215	96.594	99.175	88.131	98.754
		Yerli	94.861	98.238	86.191	77.431	75.059
		Toplam	284.680	272.586	266.269	242.434	255.588
	Manda		1.027	925	856	677	666
TR82	Sığır	Kültür	88.937	92.614	97.133	94.506	99.809
		K. Melezi	211.793	186.102	186.935	180.193	174.555
		Yerli	167.586	169.755	151.931	133.485	132.188
		Toplam	468.316	448.471	435.999	408.184	406.552
	Manda		5.749	5.152	4.087	3.440	2.906
Taşköprü/Kastamonu (%)	Sığır	Kültür	4,50	31,90	30,24	31,85	29,94
		K. Melezi	18,64	11,41	11,05	12,43	11,10
		Yerli	7,78	9,43	10,88	12,12	12,50
		Toplam	11,37	16,54	16,83	18,49	17,54
	Manda		8,18	0,54	0,35	-	-
Taşköprü/TR82 (%)	Sığır	Kültür	3,73	26,78	25,19	25,91	24,53
		K. Melezi	10,23	5,92	5,86	6,08	6,28
		Yerli	4,40	5,46	6,17	7,03	7,10
		Toplam	6,91	10,05	10,28	10,98	11,03
	Manda		1,46	0,10	0,07	-	-

Kaynak: TÜİK Veri tabanı (Erişim Tarihi: 10.04.2012)

3.1.3.2. Küçükbaş Hayvan Varlığı

Taşköprü’de küçükbaş hayvan varlığına bakıldığında İlçe’nin önemli bir potansiyele sahip olduğu görülmektedir. Koyun ve keçi sayısında 2006-2010 yılları arasında azalış görülse de, Taşköprü’deki küçükbaş hayvan sayısının Kastamonu’daki ve Bölge’deki küçükbaş hayvan sayısına oranı oldukça yüksektir ve yıllar itibariyle artış göstermiştir (Bkz. Tablo-27).

Tablo-27: Yıllar İtibariyle Küçükbaş Hayvan Varlığı (Aksi belirtilmedikçe sayı olarak)

	Hayvan Adı	2006	2007	2008	2009	2010
Taşköprü	Koyun	14.350	12.717	12.752	12.742	12.742
	Keçi (Kıl+Tiftik)	5.547	4.878	4.954	4.937	4.937
Kastamonu	Koyun	83.710	70.653	66.289	57.278	54.569
	Keçi (Kıl+Tiftik)	20.122	18.217	17.458	13.202	15.692
TR82	Koyun	288.544	264.641	209.529	182.678	216.532
	Keçi (Kıl+Tiftik)	52.521	45.761	44.765	36.277	41.219
Taşköprü/Kastamonu (%)	Koyun	17,14	18,00	19,24	22,25	23,35
	Keçi (Kıl+Tiftik)	27,57	26,78	28,38	37,40	31,46
Taşköprü/TR82 (%)	Koyun	4,97	4,81	6,09	6,98	5,88
	Keçi (Kıl+Tiftik)	10,56	10,66	11,07	13,61	11,98

Kaynak: TÜİK Veri tabanı (Erişim Tarihi: 10.04.2012)

Taşköprü’de hayvan varlığının ve kalitesinin yüksek olması İlçe’de kuyu kebabının ünlenmesini sağlamıştır. Taşköprü Kuyu Kebabı için coğrafi işaretleme başvurusu yapılmış olup, inceleme süreci devam etmektedir.

3.1.3.3. Kanatlı Hayvan Varlığı

Taşköprü’de kanatlı hayvan varlığı incelendiğinde, hindi, ördek ve kaz yetiştiriciliğinin ticari olarak yapılmadığı, et ve yumurta tavuğu yetiştiriciliğinin ise Kastamonu ve Bölge’ye oranla oldukça yüksektir (Bkz. Tablo-28).

Tablo-28: Yıllar İtibariyle Kanatlı Hayvan Varlığı (Aksi belirtilmedikçe sayı olarak)

	Hayvan Adı		2006	2007	2008	2009	2010
Taşköprü	Kanatlı	Et Tavuğu	-	21.000	21.018	21.014	21.014
		Ymrt. Tavuğu	44.500	15.000	15.010	15.008	15.008
		Hindi	5.800	-	-	-	-
		Ördek	2.000	-	-	-	-
		Kaz	1.050	-	-	-	-
		Toplam	53.350	36.000	36.028	36.022	36.022
Kastamonu	Kanatlı	Et Tavuğu	12.552	28.200	29.568	21.014	21.014
		Ymrt. Tavuğu	301.445	263.934	310.398	290.342	292.654
		Hindi	22.945	15.156	14.970	13.620	7.666
		Ördek	5.841	2.535	2.577	2.418	1.894
		Kaz	5.247	2.643	2.017	1.745	1.390
		Toplam	348.030	312.468	359.530	329.139	324.618
TR82	Kanatlı	Et Tavuğu	2.385.578	856.901	957.195	967.214	984.514
		Ymrt. Tavuğu	625.903	529.170	541.112	563.075	448.124
		Hindi	37.338	27.172	24.955	21.984	14.516
		Ördek	9.755	7.117	7.266	6.694	4.164
		Kaz	7.938	4.800	4.637	4.012	3.080
		Toplam	3.066.512	1.425.160	1.535.165	1.562.979	1.454.398
Taşköprü/Kastamonu (%)	Kanatlı	Et Tavuğu	-	74,47	71,08	100	100
		Ymrt. Tavuğu	14,76	5,68	4,84	5,17	5,13
		Hindi	25,28	-	-	-	-
		Ördek	34,24	-	-	-	-
		Kaz	20,01	-	-	-	-
		Toplam	15,33	11,52	10,02	10,94	11,10
Taşköprü/TR82 (%)	Kanatlı	Et Tavuğu	-	2,45	2,20	2,17	2,13
		Ymrt. Tavuğu	7,11	2,83	2,77	2,67	3,35
		Hindi	15,53	-	-	-	-
		Ördek	20,50	-	-	-	-
		Kaz	13,23	-	-	-	-
		Toplam	1,74	2,53	2,35	2,30	2,48

Kaynak: TÜİK Veri tabanı (Erişim Tarihi: 10.04.2012)

3.1.3.4. Arıcılık

Taşköprü, 2010 verilerine göre 2.570 adet kovanla Kastamonu'nun sahip olduğu toplam kovanın %4,23'üne, Bölge'nin sahip olduğu arı kovanı sayısının %2,11'ine sahiptir. Taşköprü'de kovan sayısı ve Kastamonu içindeki payı yıllar itibariyle artış göstermektedir (Bkz. Tablo-29).

Tablo-29: Yıllar İtibariyle Bölge'de Arı Kovanı Sayısı (Aksi belirtilmedikçe sayı olarak)

	2006	2007	2008	2009	2010
Taşköprü	2.570	2.970	2.983	2.982	2.982
Kastamonu	60.688	54.100	54.272	52.091	49.456
TR82	121.675	111.505	113.139	118.565	96.316
Taşköprü/Kastamonu (%)	4,23	5,49	5,50	5,72	6,03
Taşköprü /TR82 (%)	2,11	2,66	2,64	2,52	3,10

Kaynak: TÜİK Veri tabanı (Erişim Tarihi: 10.04.2012)

3.1.3.5. Hayvansal Üretim Miktarları

Bölge'de büyükbaş ve küçükbaş hayvanlardan elde edilen et miktarı aşağıda belirtilmiştir. Kastamonu'da et üretimi yıllar itibariyle dalgalı bir seyir izlerken, Bölge'de azalmaktadır. Taşköprü'de kesimhane bulunmadığı için İlçe'ye özel bilgilere yer verilmemiştir.

Tablo-30: Büyükbaş ve Küçükbaş Hayvan Et Üretimi (Ton) (Aksi belirtilmedikçe sayı olarak)

		2007	2008	2009
Kastamonu	Büyük Baş Et	1.285	1.924	1.664
	Küçük Baş Et	144	105	75
TR82	Büyük Baş Et	6.556	4.262	4.021
	Küçük Baş Et	736	517	417

Kaynak: TÜİK Veri tabanı (Erişim Tarihi: 10.04.2012)

İlçe'nin yıllar bazında büyükbaş ve küçükbaş süt üretimi incelendiğinde dalgalı bir seyir izlediği fakat genel olarak Kastamonu ve Bölge ile karşılaştırıldığında süt üretim potansiyelinin yüksek olduğu görülmektedir. 2010 yılı verilerine göre Taşköprü büyükbaş süt üretiminde Kastamonu'nun %21'ini, küçükbaş süt üretiminde ise %26'sını oluşturmaktadır (Bkz. Tablo-31).

Tablo-31: Büyükbaş ve Küçükbaş Hayvan Süt Üretimi (Ton) (Aksi belirtilmedikçe sayı olarak)

		2007	2008	2009	2010
Taşköprü	Büyük Baş Süt	61.346	60.994	61.026	61.026
	Küçük Baş Süt	491,2	493,6	493,1	493,1
Kastamonu	Büyük Baş Süt	287.281	285.729	269.330	284.985
	Küçük Baş Süt	2.294	2.196	1.952	1.900
TR82	Büyük Baş Süt	433.178	409.751	409.960	429.426
	Küçük Baş Süt	8.545	6.606	6.024	7.777
Taşköprü/Kastamonu (%)	Büyük Baş Süt	21,35	21,35	22,66	21,41
	Küçük Baş Süt	21,41	22,48	25,26	25,95
Taşköprü/TR82 (%)	Büyük Baş Süt	14,16	14,89	14,89	14,21
	Küçük Baş Süt	5,75	7,47	8,19	6,34

Kaynak: TÜİK Veri tabanı (Erişim Tarihi: 10.04.2012)

Taşköprü'nün hayvansal ürün üretimleri değerlendirildiğinde yıllara göre yumurta üretiminin değişmediği, bal ve bal mumu üretiminin ise arttığı görülmektedir. İlçede büyükbaş ve küçükbaş deri üretimi yoktur (Bkz. Tablo-32).

Tablo-32: Yumurta, Bal, Bal Mumu ve Deri Üretimi (Aksi belirtilmedikçe sayı olarak)

		2007	2008	2009
Taşköprü	Yumurta (1.000 Adet)	30	30	30
	Bal (Ton)	8,91	8,93	8,94
	Bal Mumu (Ton)	2,97	3,00	3,00
	B.Baş Deri (Adet)	-	-	-
	K.Baş Deri (Adet)	-	-	-
Kastamonu	Yumurta (1.000 Adet)	45.167	56.422	50.278
	Bal (Ton)	407	447	447
	Bal Mumu (Ton)	22,8	29,7	28,5
	B.Baş Deri (Adet)	6.355	9.029	7.724
	K.Baş Deri (Adet)	7.977	5.320	3.322
TR82	Yumurta (1.000 Adet)	82.650	94.881	96.384
	Bal (Ton)	806	1.278	1.053
	Bal Mumu (Ton)	48,4	64,6	53,1
	B.Baş Deri (Adet)	32.478	21.847	20.734
	K.Baş Deri (Adet)	43.214	29.486	23.826
Taşköprü /Kastamonu (%)	Yumurta	0,07	0,05	0,06
	Bal	2,19	2,00	2,00
	Bal Mumu	13,03	10,08	10,52
	B.Baş Deri	-	-	-
	K.Baş Deri	-	-	-
Taşköprü /TR82 (%)	Yumurta	0,04	0,03	0,03
	Bal	1,11	0,70	0,85
	Bal Mumu	6,14	4,64	5,65
	B.Baş Deri	-	-	-
	K.Baş Deri	-	-	-

Kaynak: TÜİK Veri tabanı (Erişim Tarihi: 10.04.2012)

3.2. Orman ve Ormanlık

Taşköprü ve Hanönü İlçelerini kapsayan Taşköprü Orman İşletme Müdürlüğü'nün 2010 verilerine göre Kastamonu'da endüstriyel odun üretiminin %15'i, yakacak ürün üretiminin %30'u Taşköprü'den sağlanmaktadır.

Tablo-33: Ormandan Elde Edilen Endüstriyel ve Yakacak Odun Miktarları

	2008		2009		2010	
	Endüstriyel Odun m ³	Yakacak Odun Ster	Endüstriyel Odun m ³	Yakacak Odun Ster	Endüstriyel Odun m ³	Yakacak Odun Ster
Taşköprü⁵	146.924	10.030	156.039	9.622	182.763	16.824
Kastamonu	1.020.203	56.058	1.130.025	49.604	1.230.351	55.341
TR82	1.533.285	137.667	1.686.614	134.687	1.856.574	130.525
Taşköprü/Kastamonu(%)	14,40	17,89	13,81	19,40	14,85	30,40
Taşköprü/TR82 (%)	9,58	7,29	9,25	7,14	9,84	12,89

Kaynak: Orman Genel Müdürlüğü, Ankara ve Kastamonu Orman Bölge Müdürlükleri Verileri

⁵ Taşköprü ve Hanönü ilçelerindeki miktarları kapsamaktadır.

3.3. Sanayi

3.3.1. Küçük Sanayi Siteleri

Taşköprü'de organize sanayi bölgesi bulunmamaktadır. İlçe'de 99 işletmenin faaliyet gösterdiği, 120 işyeri kapasiteli küçük sanayi sitesi bulunmaktadır. KSS'nin doluluk oranı %83'tür. Taşköprü'de tarım, hayvancılık ve ormancılığa dayalı imalat sanayinin gelişmekte olduğu göz önünde bulundurularak İlçe'de bir Organize Sanayi Bölgesi'nin kurulması çalışmalarının hızlandırılması gerekmektedir.. Kastamonu'da ve TR82 Bölgesi'nde yer alan diğer küçük sanayi siteleri ile bilgiler Tablo-34 ile belirtilmiştir.

Tablo-34: Bölge'de Bulunan Küçük Sanayi Siteleri

İl	KSS Adı	Toplam İşyeri Sayısı	Dolu İşyeri Sayısı	Doluluk Oranı (%)
Kastamonu	Abana KSS	38	21	55
	Araç KSS	100	59	59
	Bozkurt KSS	50	42	84
	Çatalzeytin KSS	44	21	48
	Devrekâni KSS	100	62	62
	Merkez KSS	225	225	100
	Merkez KSS Yeni KSS	250	147	59
	Taşköprü KSS	120	99	83
	Tosya (Ağaç İşleri) KSS	24	8	33
	Tosya (1. Bölüm) KSS	105	77	73
	Tosya (2. Bölüm) KSS	74	52	70
	Tosya (3. Bölüm) KSS	120	65	54
	Tosya Dokumacılar KSS	21	0	0
	Çankırı	Çerkeş KSS	32	28
Ilgaz KSS		62	44	71
Merkez KSS		120	120	100
Sinop	Ayanık KSS	100	93	93
	Boyabat KSS	200	200	100
	Gerze KSS	149	149	100
	Merkez KSS	200	181	91
TR82 Toplamı		2.134	1.693	71,15

Kaynak: Bilim, Sanayi ve Teknoloji Bakanlığı, 81 İl Durum Raporu, 2012

3.3.2. İlçe'de Öne Çıkan Sektörler

Taşköprü'de imalat alanında faaliyet gösteren işletmelerin dağılımı Tablo-35 ile gösterilmiştir. Buna göre, Taşköprü'de en çok giyim eşyaları imalatının öne çıktığı görülmektedir. İlçe'de öne çıkan diğer imalat sektörleri çoğunlukla İlçe'nin tarım ve ormancılık gibi öne çıkan sektörlerine dayalı imalattır. İlçe'de tahıl ürünlerinden buğday ve arpa, ayrıca endüstriyel ürünlerden şeker pancarı üretiminin yüksek olması sebebiyle (Bkz. Tablo-22) İlçe'de fırın ürünleri ve öğütülmüş tahıl imalatı ile reçel, marmelat, jöle ve pancar pekmezi imalatının öne çıktığı görülmektedir. Ayrıca Taşköprü – Kastamonu arasında bir Şeker Fabrikası bulunmaktadır.

İlçe'de ormandan elde edilen endüstriyel odun miktarının Kastamonu İli içinde %15 gibi önemli bir orana sahip olmasına bağlı olarak İlçe'de kereste ve sunta imalatı gibi ahşap işlerinin geliştiği görülmektedir. İlçe'de 100'den fazla kişi istihdam eden ve otomotiv sektörüne ara mal üreten kontrplak, mdf, sunta üretim imalathanelerinin var olması bu sektörün gelişmekte olduğunu göstermektedir.

Taşköprü'de büyükbaş ve küçükbaş süt üretim miktarının Kastamonu İli içinde sırasıyla %21 ve %26'lık bir paya sahip olması (Bkz. Tablo-31) süt ürünlerine yönelik imalatın gelişmesi anlamında önemli bir belirleyici olabilir. Ayrıca Kastamonu'da sarımsak üretiminin %90'ı Taşköprü İlçesi'nden sağlanmaktadır. Buna bağlı olarak sarımsak ürününün katma değerini artırarak ve yeni pazarlama olanaklarını geliştirerek ürünün İlçe ekonomisine olan katkısının artırılabilirliği düşünülmektedir.

Tablo-35: Taşköprü'de İmalat Alanında Faaliyet Gösteren İşletmelerin Dağılımı, 2012

Nace Kodu 2'li	Nace Kodu 4'lü	Nace Kodu 6'lı	Nace Faaliyet Adı	İşletme Sayısı
14	1413	141399	Diğer dış giyim eşyaları imalatı	11
10	1071	107101	Fırın ürünlerinin imalatı	4
10	1061	106101	Öğütülmüş tahıl imalatı	4
10	1039	103904	Reçel, marmelat ve jöle imalatı (pekmez imalatı dahil)	2
22	2223	222301	Plastik kapılar, pencereler, çerçeveler, panjurlar, güneşlikler, süpürgelikler (PVC`den olanlar dahil)	2
13	1330	133004	Kumaş ve tekstil ürünlerine ilişkin diğer bitirme hizmetleri (apreleme, pliseleme, sanforlama, vb. dahil)	1
16	1610	161001	Kereste imalatı (ağaçların biçilmesi, planyalanması, rendelenmesi ve şekillendirilmesi faaliyetleri) (bıçkıcılık, hızcılık, vb. ile boya, kimyasal madde, vb. koruyucular emdirilmiş tel ve elektrik direkleri, kazıklar, sııklar dahil)	1
16	1621	162102	Sıkıştırılmış lif, tahta ve tabakalardan kontrplak, mdf, sunta, vb. levha imalatı	1
17	1712	171201	Gazete kağıdı ve diğer basım veya yazı kağıdı imalatı	1
20	2042	204202	Güzellik ve makyaj malzemeleri	1
32	3250	325001	Cerrahi kumaş ile steril iplik ve bez imalatı	1

Kaynak: Taşköprü TSO

Kastamonu'da imalat sanayiinde faaliyet gösteren ve Kastamonu'da ilk 100'e giren işletmeler Tablo-36 ile gösterilmiştir. Buna göre Taşköprü'de ilk 100'e giren 1 işletme bulunmaktadır ve ahşap işleri imalatı ile ilgili faaliyet göstermektedir.

Tablo-36: Kastamonu'da İmalat Sanayiinde Faaliyet Gösteren ve Vergi Matrahı Sıralamasında Kastamonu'da ilk 100'e giren İşletmeler, 2012

İlçe	İlk 100'deki Yeri	Nace Faaliyet Kodu	Nace Faaliyet Adı
Tosya	7	162102	Kontrplak, kaplanmış pano ve benzer tabakaları preslenmiş tahta mukavvalar ve levhalar imalatı
Tosya	16	162102	Kontrplak, kaplanmış pano ve benzer tabakaları preslenmiş tahta mukavvalar ve levhalar imalatı
Araç	21	141399	Diğer dış giyim eşyaları imalatı
Tosya	22	236300	Hazır karma beton imalatı
İnebolu	26	289203	Beton ve harç karıştırıcıları (mikserleri) imalatı
Tosya	27	139604	Diğer işlem görmüş ya da kaplanmış diğer kumaşların imalatı
Taşköprü	32	162102	Kontrplak, kaplanmış pano ve benzer tabakaları preslenmiş tahta mukavvalar ve levhalar imalatı
Merkez	36	282900	Başka yerde sınıflandırılmamış diğer genel amaçlı makinelerin imalatı
Tosya	37	162301	Temel olarak inşaat sanayinde kullanılması amaçlanan ahşap malzeme imalatı
Daday	41	141399	Diğer dış giyim eşyaları imalatı
Cide	53	301104	Gemi inşa yan sanayi
Tosya	67	162301	Temel olarak inşaat sanayinde kullanılması amaçlanan ahşap malzeme imalatı
Tosya	75	162301	Temel olarak inşaat sanayinde kullanılması amaçlanan ahşap malzeme imalatı
Tosya	81	162301	Temel olarak inşaat sanayinde kullanılması amaçlanan ahşap malzeme imalatı
Merkez	93	16399	Diğer hasat sonrası bitkisel ürünler ile ilgili faaliyetler
Merkez	96	16399	Diğer hasat sonrası bitkisel ürünler ile ilgili faaliyetler

Kaynak: Kastamonu Vergi Dairesi

Tablo-37: Taşköprü’de Öne Çıkan Meslek Kolları ve İşletme Sayıları, 2011

Meslek Kolu	İşletme Sayısı
Ulaştırma Hizmetleri	531
Gıda Maddeleri İle İlgili Hizmetler	228
Madeni Eşya ve Makina	102
Haberleşme, Dinlenme, Barınma Ve Eğlence Hizmetleri	89
Oto Ve Diğer Motorlu Taşıt Araçları	79
Elektrik Ve Elektronik Aletler	58
Ağaçtan Mamul Eşya	45

Kaynak: Kaynak: Gümrük ve Ticaret Bakanlığı, Esnaf ve Sanatkârlar Odasına Kayıtlı İşletmeler

Taşköprü’de yer alan tüm meslek kolları ve işletme sayıları Tablo-38 ile gösterilmiştir.

Tablo-38: Taşköprü’de Meslek Kolları ve İşletme Sayıları, 2011

Meslek Kolu	İşletme Sayısı
Ulaştırma Hizmetleri	531
Gıda Maddeleri İle İlgili Hizmetler	228
Madeni Eşya Ve Makina	102
Haberleşme, Dinlenme, Barınma Ve Eğlence Hizmetleri	89
Oto Ve Diğer Motorlu Taşıt Araçları	79
Elektrik Ve Elektronik Aletler	58
Ağaçtan Mamul Eşya	45
Gıda Maddeleri	41
Sağlık, Temizlik, Güzellik Ve Bakım Hizmetleri	39
Giyim Ve Kuşamla İlgili Hizmetler	31
Yapı Sanatları	26
Her Türlü Dokuma, Giyim, Mensucat Ve Örgülük Eşya	21
Deri Ve Deriden Mamul Eşya	11
Kâğıt, Kırtasiye Ve Basımla İlgili Hizmetler	9
Camdan Mamul Eşya	8
Kâğıt, Kırtasiye Ve Basımla İlgili Sanatlar	6
Metalden Başka Maddelerden Mamul Eşya	6
Spor Alet Ve Sıhhi Malzemeler	3
Lastik, Plastik, Polyester Ve Benzeri Maddelerden Mamul Eşya	2

Kaynak: Gümrük ve Ticaret Bakanlığı, Esnaf ve Sanatkârlar Odasına Kayıtlı İşletmeler

3.4. Madencilik

Bölge’de çıkan madenler incelendiğinde Taşköprü’de 30.000 tonluk kaolen rezervi bulunduğu, ayrıca İlçe’de mermer rezervi bulunmakla beraber miktarı ile ilgili veri bulunmamaktadır (Bkz. Tablo-39).

Tablo-39: Taşköprü’de Maden Varlığı, 2011

Maden	Maden Varlığı
Kaolen	30.000 ton görünür rezerv bulunmaktadır.
Mermer	-

Kaynak: MTA, 2012

3.5. Turizm

Taşköprü’nün tarihi eserler açısından zengin olduğu söylenebilir. Romalılar döneminden kalan Zimbılı Tepe mevkiinde Pompeipolis antik kenti Taşköprü’nün ortaya çıkarılmayı bekleyen en önemli değerlerinden biridir. Ayrıca, Kuştepesi’nde bulunan eski cephanelik binası, tarihi Taş köprü ve İlçe’nin çeşitli yerlerinde tarihi yapılar, kaya mezarları, heykel ve arkeolojik parçalar bulunmaktadır. İlçe’de bulunan Küçüksu Mesire Yeri piknik ve doğa yürüyüşleri için oldukça uygun bir ortam sunmaktadır.

Şekil-1: Bölge’de Turizm Varlığı

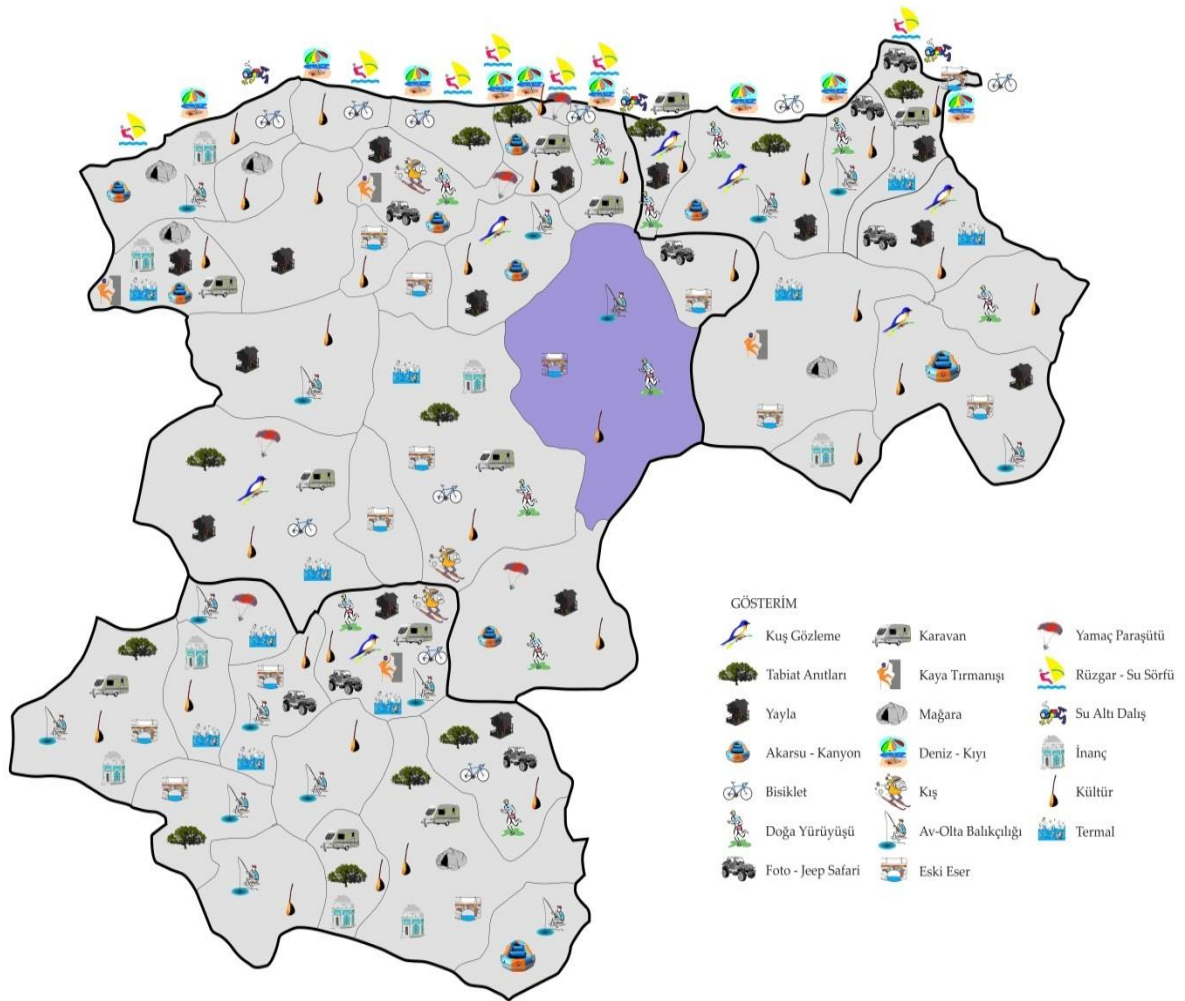

Kaynak: T.C. Kültür ve Turizm İl Müdürlükleri verileri kullanılarak tarafımızca çizilmiştir.

İlçe'de 112 konaklama kapasiteli 2 otel bulunmaktadır. Kastamonu'da toplamda 73 otel bulunmakta olup, toplam konaklama kapasitesi 3.766'dır (Bkz. Tablo-40). Ayrıca İlçe'de bulunan 1 öğretmenevinde 14 kişilik konaklama imkânı bulunmaktadır. İlçe'de konaklama kapasitesinin Kastamonu ve Bölge'ye oranına bakıldığında, Taşköprü'nün konaklama kapasitesi açısından yetersiz olduğu sonucuna varılabilir.

Tablo-40: Taşköprü'de Konaklama Kapasitesi, 2010

	Taşköprü	Kastamonu	TR82	Taşköprü/ Kastamonu (%)	Taşköprü/ TR82 (%)
Toplam Konaklama Kapasitesi (Otel, Pansiyon, Tatil Köyü, Kamping vb.)	112	3.766	7.817	3,0	1,4

Kaynak: Kastamonu, Çankırı, Sinop İl Turizm Müdürlükleri ve Merkez İlçe Belediyeleri, 2012

4. Kentleşme ve Ulaşım

4.1. Kentleşme

Taşköprü’de kent nüfusu, Taşköprü’nün toplam nüfusunun %42’sidir. Kent nüfusu aynı zamanda bir Bölge’deki kentleşmenin de göstergesidir. Buna göre Taşköprü’de kentleşme, Kastamonu ve Bölge ortalamasının altında görünmektedir.

Tablo-41: Kent ve Kır Nüfus Oranları, 2011

	Kent Nüfusu (%)	Kır Nüfusu (%)
Taşköprü	42	58
Kastamonu	55	45
TR82	57	43

Kaynak: TÜİK, Nüfus İstatistikleri (Erişim Tarihi: 11.01.2012)

Taşköprü’de, Kastamonu’da ve Bölge’de baraj, gölet ve sulama alanlarına ilişkin veriler aşağıdaki gibidir. Buna göre Taşköprü’de yapımı tamamlanmış 1 baraj ve 3 gölet bulunmaktadır.

Tablo-42: Su İstatistikleri, 2011

	Yapımı Tamamlanmış Baraj Sayısı (Sulama)	Baraj Depolama Hacmi (hm ³)	Baraj Sulama Alanı (ha)	Yapımı Tamamlanmış Gölet Sayısı	Gölet Sulama Alanı (ha)	Toplam Sulama Alanı (ha)
Taşköprü	1	26,10	5.800	3	1.077	6.877
Kastamonu	6	106,00	19.972	8	3.667	23.639
TR82	10	197,30	29,406	30	6.078	35.484

Kaynak: DSİ, 2011

Taşköprü’de ısınma soba ve kalorifer ile sağlanmaktadır. Bölge’de doğalgaz kullanımı hızla yaygınlaşmaktadır.

Tablo-43: Isınma Türleri, 2011

	Ağırlıklı Isınma Türü
Taşköprü	Soba - Kalorifer
Kastamonu	Soba - Kalorifer
TR82	Soba - Kalorifer

Kaynak: Kaymakamlıklar, 2012

4.2. İlçe’de Ulaşım

Taşköprü, Kastamonu Merkez’in kuzeydoğusunda Kastamonu-Sinop (Boyabat) kara yolu üzerinde bulunmaktadır. İlçe’den geçen demiryolu bulunmamaktadır.

Şekil-2: TR82 Bölgesi'nde Ulaşım Ağı ve Nüfusa Göre Yerleşim Kademelenmeleri

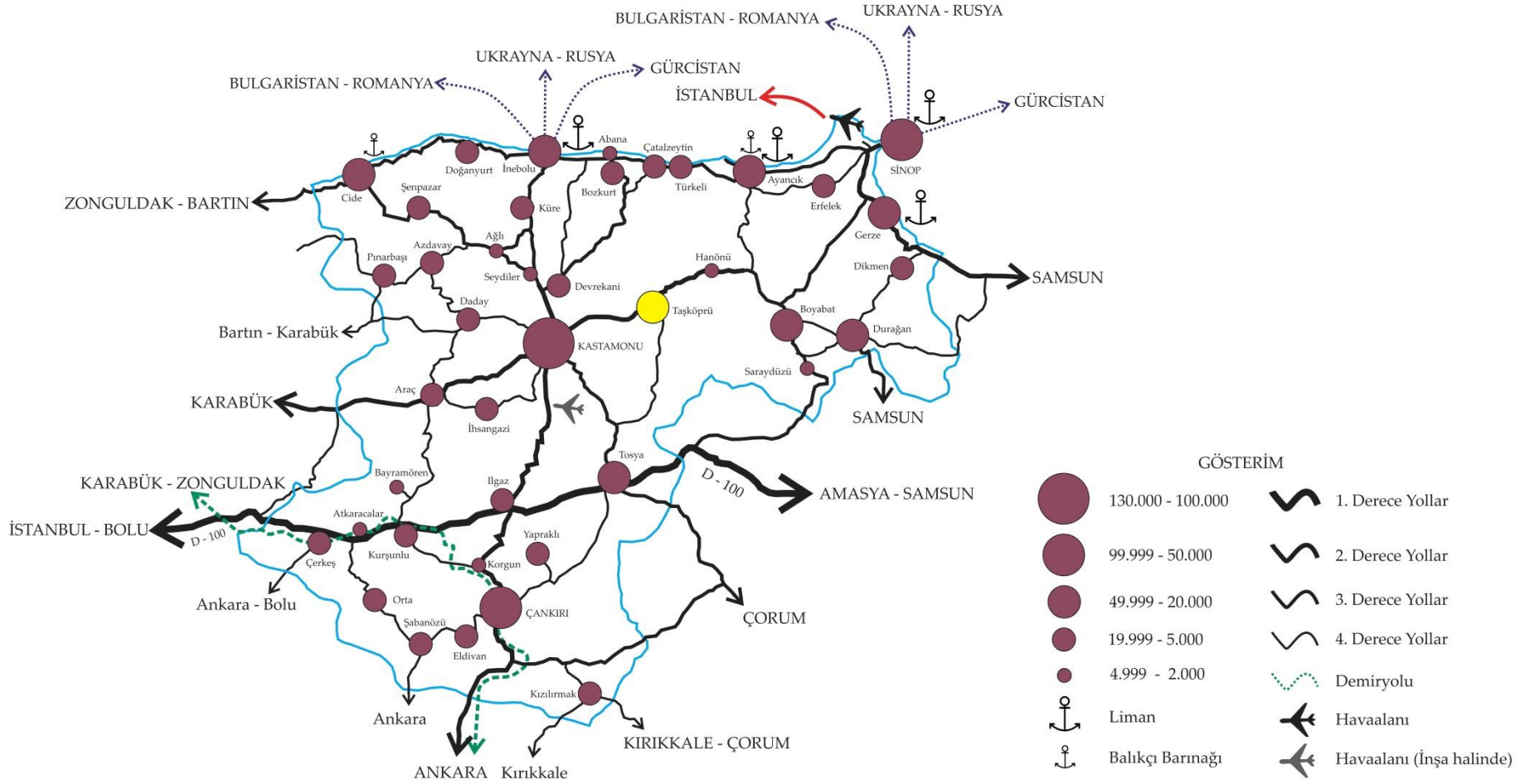

Kaynak: TÜİK, KGM, TCDD ve Denizcilik Müsteşarlığı verileri kullanılarak tarafımızca çizilmiştir.

İlçe'de PTT dahil 8 kargo şirketi bulunmaktadır.

Tablo-44: Bölge'de Kargo Şirketleri, 2010

	Kargo Şirketi Sayısı
Taşköprü	8
Kastamonu	35
TR82	74

Kaynak: Kaymakamlıklar, 2010

4.2.1. Karayolları

Taşköprü, Kastamonu'ya 44 km uzaklıkta bulunmaktadır ve İlçe'den Kastamonu'ya günde 70 kez sefer düzenlenmektedir.

Tablo-45: İlçe'den İl Merkezine ve Diğer Şehirlere Toplu Taşıma Sefer Sıklığı, 2012

	İl Merkezi (Kastamonu)	İlçe'den Haftalık Şehirlerarası Otobüs Sefer Sayısı			
		Güzergâh	Sefer Sıklığı	Güzergâh	Sefer Sıklığı
Taşköprü	70	Ankara	56	İstanbul	56

Kaynak: İlçe Anketleri, 2012

Demiryolu ulaşımı olmayan Taşköprü'de toplam 98 km karayolu mevcuttur.

Tablo-46: Karayolu, Demiryolu ve Köy Yolu Uzunlukları

	Karayolu (km)	Demir Yolu (km)
Taşköprü	98	-
Kastamonu	1.306	-
TR82	2.493	172

Kaynak: KGM, Devlet ve İl Yolları Envanteri, TCDD İstatistikleri, TÜİK, Bölgesel İstatistikler

Taşköprü'de 2011 yılı içinde gerçekleşen 115 trafik kazasında 161 kişi yaralanmıştır.

Tablo-47: Otomobil Trafik Kazası ve Ölü Sayıları, 2011

	Trafik Kaza Sayısı	Kazalarda Ölü Sayısı	Kazalarda Yaralı Sayısı
Taşköprü	115	-	161
Kastamonu	1.043	26	1.243
TR82	3.085	116	3.800

Kaynak: İl Emniyet Müdürlüğü ve İl Jandarma Komutanlıkları, 2011

*Çankırı ve Sinop İl ve İlçeleri için Polis ve Jandarma, Kastamonu İli ve İlçeleri içinse Polis sorumluluk alanında meydana gelen kazalara ilişkin istatistikleri içermektedir.

Kastamonu Güneş Atlası Kastamonu ve ilçeleri için oluşturulmuş bir güneş atlasıdır. Buna göre Kastamonu'da genel olarak, güneşleme azdır fakat güney kesimlerde güneşleme nispeten daha fazladır.

Şekil-4: Kastamonu Güneş Atlası

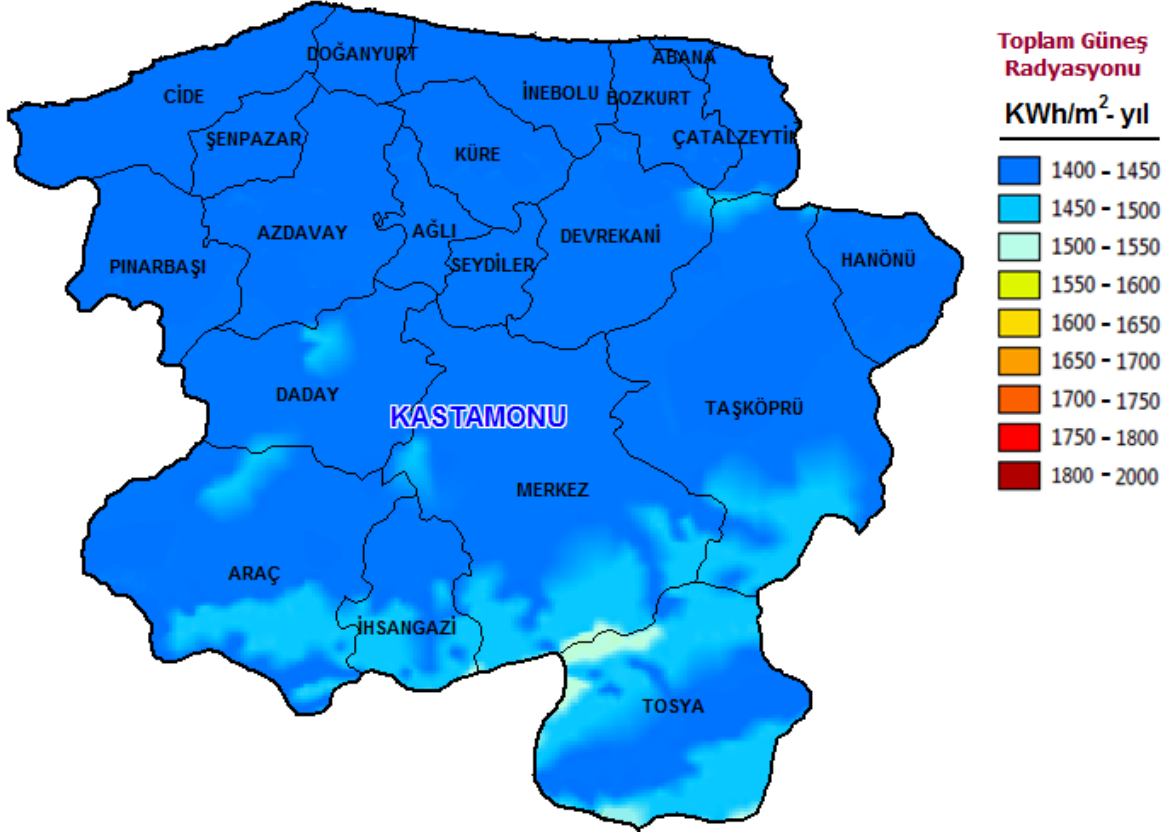

Kaynak: Elektrik İşleri Etüt İdaresi Genel Müdürlüğü, 2012

Taşköprü'de en güneşlemenin en fazla olduğu aylar Haziran, Temmuz ve Ağustos aylarıdır (Bkz. Grafik-11).

Grafik-11: Taşköprü Güneşleme Süreleri (Saat)

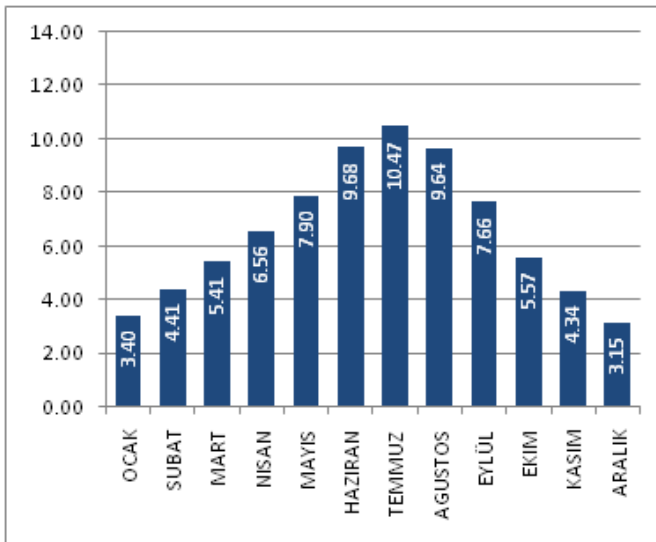

Kaynak: Elektrik İşleri Etüt İdaresi Genel Müdürlüğü, 2012

6. Sonuç ve Değerlendirme

Taşköprü İlçe Analizinin tamamlanmasının ardından 29 Ocak 2013 tarihinde Taşköprü Belediyesi'nde yapılan Odak Grup Toplantısı'na Taşköprü Kaymakamı Ali Yılmaz, Taşköprü Belediye Başkanı Hüseyin Aslan ve İlçe'deki kamu, özel ve sivil toplum kuruluşlarından temsilciler katılmış olup, İlçe Analizi incelenmiş ve sonuç olarak aşağıdaki sorunlar ve çözüm önerileri ortaya çıkmıştır.

- **Tarım, Hayvancılık ve Ormanlık**

İlçe'de sarımsak üreticiliği ile geçimini sağlayan 3500 – 4000 aile bulunmaktadır. Üretimde sürekliliğin sağlanması ve piyasanın düzenlenmesi için Sarımsak Borsası kurulması ve çiftçinin ileri teknikler konusunda bilinçlendirilmesi gerekmektedir.

2012'de Sarımsak Festivalinde gerçekleştirilen Tarım Fuarı'nın önümüzdeki yıllarda geliştirilmesi tarım ürünlerinin yanı sıra tarım aletlerinin de tanıtımı açısından önemlidir.

- **İmalat Sanayi (Tarım ve Orman Ürünlerine Yönelik)**

2007'de yapılan çevre düzen planının İlçe'de sanayi yatırımlarına yer tahsisi konusunda sorun teşkil edildiği belirtilmiş olup, çevre düzen planının revize edilmesi ve OSB kurulması konusunda çalışmaların hızlandırılması önerilmiştir. İlçe'de OSB kurulması halinde orman ürünleri potansiyelinin çok yüksek olmasına bağlı olarak ahşap sektörünün gelişme kaydedeceği düşünülmektedir.

Sarımsak başta olmak üzere tarıma dayalı imalatta ürün çeşitliliğinin artırılması gerekmektedir.

İlçe'de süt üretiminin yüksek olması sebebiyle süt işleme tesislerinin kurulması desteklenebilir.

- **Turizm**

7 yıldır devam etmekte olan Pompeipolis Antik Kenti'nde kazı çalışmalarının hızlandırılması ve gerekli tanıtım çalışmalarının yapılması gerekmektedir.

İlçe'de konaklama imkânları geliştirilmelidir. İlçe'de bulunan tarihi Kastamonu evlerinin restorasyonu ve bazılarının pansiyona dönüştürülmesi bu ihtiyacı karşılayabilir.

Taşköprü'de tarihi yapılar, camiler ve hamamlar bulunması İlçe'de inanç turizminin geliştirilebileceğini göstermektedir. İlçe ayrıca yayla, göl ve mesire alanları gibi doğal güzelliklere sahip olup, doğa turizmi ve avcılık gibi faaliyetlere imkân sağlamaktadır.

Küçük Su Mesire Yeri piknik ve doğa yürüyüşleri için uygun bir alan olmakla beraber, ulaşım alt yapısının iyileştirilmesi gerekmektedir.

- **Tanıtım**

Festival ve fuarlarda tarım ve orman ürünlerinin yanı sıra, yerel ürünlerin tanıtımına önem verilmesi, Uluslararası Sarımsak Festivali ile Pompeipolis Tarım ve Hayvancılık Fuarlarının geliştirilmesi gerekmektedir.

- **Yurt ve Konaklama İmkânları**

2013 yılından itibaren Meslek Yüksek Okulu'nda 2000-2500 arasında öğrenci olması beklendiğinden, yurt ve konaklama imkânlarının artırılması gerekmektedir.

- **İş Yapma ve İş Birliği Kültürünün Artırılması**

Yatırımcıların fizibilite ve pazar araştırması gibi alanlarda bilgilendirilmesi proje yazma, uygulama ve işbirliği kültürünün artırılması gerekmektedir.

Kaynakça

Eurostat (2009), "Regions of the European Union. A Statistical Portrait"

İçduygu, A., Ünalın, T., (1998), "Türkiye'de İçgöç: Sorunsal Alanları ve Araştırma Yöntemleri", Türkiye'de İçgöç, İstanbul: Tarih Vakfı Yayınları.

İŞKUR Bölge Müdürlükleri (Kastamonu, Çankırı, Sinop)

KUZKA (2011), "2011 – 2013 TR82 Düzey 2 Bölgesi (Kastamonu, Çankırı, Sinop) Bölge Planı

<URL: <http://www.kuzka.org.tr/download/TR-82-bolge-plani-2.pdf>> [Erişim Tarihi: 11.09.2012].

KUZKA tarafından yapılan İlçe Anketleri

Nilsson, J. E. (2009), "Perspectives on the European Union" dersi, "Regions in Europe" sunumu, Blekinge Institute of Technology, Karlskrona, İsveç.

T.C. Başbakanlık Vakıflar Genel Müdürlüğü

T.C. Bilim Sanayi ve Teknoloji Bakanlığı 81 İl Durum Raporu <URL: www.sanayi.gov.tr >

T.C. Enerji ve Tabii Kaynaklar Bakanlığı Elektrik İşleri Etüt İdaresi Genel Müdürlüğü

T.C. Enerji ve Tabii Kaynaklar Bakanlığı Maden Tetkik ve Arama Genel Müdürlüğü

T.C. Gümrük ve Ticaret Bakanlığı, Esnaf ve Sanatkarlar Odası

T.C. İçişleri Bakanlığı Dernekler Dairesi Başkanlığı

T.C. Orman ve Su İşleri Bakanlığı Orman Genel Müdürlüğü, Ankara ve Kastamonu Orman Bölge Müdürlükleri

T.C. Ulaştırma, Denizcilik ve Haberleşme Bakanlığı Karayolları Genel Müdürlüğü

T.C. Ulaştırma, Denizcilik ve Haberleşme Bakanlığı, Devlet Demiryolları

T.C. Taşköprü Belediyesi Web Sitesi <URL: <http://www.taskopru.bel.tr/>> [Erişim Tarihi 17.07.2012]

T.C. Taşköprü Kaymakamlığı Web Sitesi <URL: <http://www.taskopru.gov.tr/>> [Erişim Tarihi 17.07.2012]

TR82 Bölgesi İl Müdürlükleri

TR82 Bölgesi Üniversiteleri (Kastamonu, Çankırı Karatekin ve Sinop Üniversiteleri)

TR82 Ticaret ve Sanayi Odaları

Türkiye İstatistik Kurumu (TÜİK) Web Sitesi <URL: www.tuik.gov.tr >